

羽曳野市国民保護計画

平成 19 年 1 月

羽 曳 野 市

目 次

第 1 編	総 論
第 1 章	総 則
第 1 節	目的----- 1
1	目的
2	対象
第 2 節	武力攻撃事態対処法制----- 1
1	武力攻撃事態対処法
2	関連法制
第 3 節	国民保護措置等----- 4
第 4 節	国民保護計画----- 6
1	国民保護計画の策定の流れ
2	羽曳野市国民保護計画
(1)	計画の位置づけ
(2)	羽曳野市国民保護計画に定める事項
(3)	計画の作成・見直しと変更手続
(4)	計画の作成又は変更に係る関係機関への協力要請
第 2 章	基本方針----- 10
1	基本的人権の尊重
2	国民の権利利益の迅速な救済
3	国民に対する情報提供
4	関係機関相互の情報の共有化及び連携協力の確保
5	国民の協力
6	指定（地方）公共機関の自主性の尊重その他の特別な配慮
7	高齢者、障害者、外国人等への配慮及び国際人道法の的確な実施
8	国民保護措置等に従事する者等の安全の確保
9	地域防災計画等に基づく取組みの蓄積の活用
第 3 章	関係機関の責務と役割
第 1 節	関係機関の責務等----- 12
1	国

2	府	
3	市町村	
4	消防組合	
5	消防団	
6	府警察	
7	第五管区海上保安本部等	
8	自衛隊	
9	指定（地方）公共機関	
10	住民の協力	
第2節	関係機関の事務又は業務の大綱	14
1	地方公共団体	
2	指定地方行政機関	
3	指定（地方）公共機関	
第4章	羽曳野市の地理的、社会的特徴	
第1節	地形	18
第2節	気候	19
第3節	人口分布	21
1	常住人口	
2	昼間人口	
3	外国人登録者数	
第4節	道路の位置等	24
1	主な自動車専用道路及び一般道路	
2	自動車保有台数	
第5節	鉄道、空港、港湾の位置等	24
第6節	主な施設等	25
1	大規模集客施設	
2	生活関連施設	
3	自衛隊施設	
第5章	羽曳野市国民保護計画が対象とする事態	
第1節	武力攻撃事態	26
1	事態想定	

2	各事態類型の特徴と留意点	
	(1) 着上陸侵攻	
	(2) ゲリラや特殊部隊による攻撃	
	(3) 弾道ミサイル攻撃	
	(4) 航空攻撃	
第2節	緊急処理事態-----	29
1	事態想定	
2	各事態例と主な被害	
	(1) 危険性を内在する物質を有する施設等に対する攻撃が行われる事態	
	(2) 多数の人が集合する施設、大量輸送機関等に対する攻撃が行われる事態	
	(3) 多数の人を殺傷する特性を有する物質等による攻撃が行われる事態	
	(4) 破壊の手段として交通機関を用いた攻撃等が行われる事態	
第3節	NBC兵器による攻撃-----	31
1	核兵器等を用いた攻撃	
	(1) 想定される被害	
	(2) 避難、救援、災害対処に係る留意点	
2	生物兵器を用いた攻撃	
	(1) 想定される被害	
	(2) 避難、救援、災害対処に係る留意点	
3	化学兵器を用いた攻撃	
	(1) 想定される被害	
	(2) 避難、救援、災害対処に係る留意点	
第6章	緊急処理事態への対処	
第1節	基本的事項-----	36
第2節	緊急処理事態対策本部-----	36
第3節	緊急対処保護措置の実施-----	36
	1 緊急対処保護措置の実施に関する基本的事項	
	2 緊急処理事態における警報	
第7章	用語の意義-----	38

第2編	武力攻撃事態等への対処
-----	-------------

第1章 実施体制の確立

第1節 実施体制の確立 ----- 41

1 市の実施体制

- (1) 事案の発生後直ちに事態等の認定がある場合
- (2) 原因不明の事案が発生した場合

第2節 市国民保護対策本部の設置等 ----- 45

1 市国民保護対策本部の設置

- (1) 対策本部の組織等
- (2) 対策本部長の権限
- (3) 対策本部の開設手順等

2 現地対策本部の設置

- (1) 現地対策本部の組織
- (2) 現地対策本部の所掌事務
- (3) 現地対策本部会議の開催

3 市危機管理対策会議の開催

- (1) 危機管理対策会議の組織
- (2) 危機管理対策会議の所掌事務

4 市災害対策本部・市危機管理対策本部の設置

第3節 関係機関との連携協力の確保 ----- 49

1 国・府の対策本部との連携

2 府への措置要請等

3 自衛隊の部隊等の派遣の要請の求め等

4 指定（地方）公共機関への措置要請

5 他の市町村長等に対する応援の要求、事務の委託

- (1) 他の市町村に対する応援の要求
- (2) 府に対する応援の要求
- (3) 事務の一部の委託

6 指定（地方）行政機関の長等に対する職員の派遣要請

- (1) 指定（地方）行政機関の長等に対する職員の派遣要請
 - (2) 他の普通地方公共団体の長に対する職員の派遣要請
-

7	市の行う応援等	
	(1) 他の市町村に対して行う応援等	
	(2) 指定(地方)公共機関に対して行う応援等	
8	住民等の自発的な協力との連携	
第2章	住民の避難	
第1節	警報及び緊急通報-----	53
1	警報	
	(1) 警報の伝達・通知の流れ	
	(2) 伝達・通知先	
	(3) 伝達・通知方法	
	(4) 災害時要援護者への伝達	
	(5) 警報の解除	
2	緊急通報	
	(1) 武力攻撃災害の兆候の通報	
	(2) 緊急通報発令の流れ	
	(3) 緊急通報の伝達・通知	
第2節	避難の指示・退避の指示-----	58
1	避難の指示	
	(1) 避難の指示の流れ	
	(2) 避難の指示に伴う措置	
2	退避の指示	
	(1) 退避の指示者	
	(2) 退避の指示に伴う措置	
	(3) 屋内退避の指示	
	(4) 安全の確保等	
第3節	避難誘導-----	62
1	避難誘導の流れ	
2	避難実施要領の作成	
	(1) 避難実施要領の作成	
	(2) 避難実施要領の伝達・通知	

3	避難住民の誘導	
(1)	市職員等による避難誘導	
(2)	関係機関等との連携	
(3)	運送事業者である指定（地方）公共機関との調整	
(4)	災害時要援護者の避難誘導	
(5)	曜日、時間帯を念頭に置いた避難誘導	
(6)	安全の確保	
(7)	避難住民の復帰のための措置	
4	事態想定を踏まえた避難	
(1)	武力攻撃事態等・緊急処理事態における避難	
(2)	NBC攻撃における避難	
第3章	避難住民等の救援	
第1節	救援の実施	70
1	救援の実施主体	
2	救援の実施	
(1)	市長による救援	
(2)	関係機関との連携	
3	救援の内容	
(1)	救援の基準等	
(2)	収容施設の供与	
(3)	食品の給与、飲料水の供給、生活必需品の給与・貸与	
(4)	医療救護の提供及び助産	
(5)	被災者の捜索・救出	
(6)	遺体の処理、埋葬又は火葬	
(7)	電話その他の通信設備の提供	
(8)	武力攻撃災害を受けた住宅の応急修理	
(9)	学用品の給与	
(10)	生活支障物の除去	
第2節	安否情報の収集・提供	79
1	安否情報の収集	
(1)	市長による収集	

(2) 収集の方法	
(3) 収集する対象と項目	
(4) 安否情報の整理	
2 知事に対する安否情報の報告	
(1) 報告方法	
(2) 安否情報の報告時期	
3 安否情報の提供	
(1) 安否情報の照会の受付	
(2) 安否情報の回答	
(3) 照会の要件と回答の内容	
4 日本赤十字社に対する協力	
5 個人情報の保護への配慮	
第4章 武力攻撃災害への対処	
第1節 関係機関の役割-----	88
1 国の役割	
2 府の役割	
3 市・消防機関の役割	
第2節 応急措置等の実施-----	89
1 緊急通報	
2 退避の指示	
3 警戒区域の設定	
(1) 設定者	
(2) 設定方法	
4 消火・救助・救急活動	
(1) 市が行う措置	
(2) 消防機関の活動	
(3) 相互応援	
(4) 安全の確保	
(5) 関係機関による連絡会議の開催	
(6) 住民への協力要請	
第3節 生活関連等施設の安全確保-----	94

1	生活関連等施設の安全確保	
(1)	関係機関の役割	
(2)	対象施設	
(3)	市・消防機関の役割	
2	危険物質等に係る武力攻撃災害の発生の防止	
(1)	実施主体	
(2)	危険物質等に関する措置命令等	
(3)	市長・消防組合管理者が命ずることができる対象物質と措置内容	
第4節	NBC攻撃による災害への対処-----	99
1	関係機関の役割	
2	市の役割	
(1)	応急措置の実施	
(2)	国の方針に基づく措置の実施	
(3)	関係機関との連携	
(4)	市長等の権限	
(5)	汚染原因に応じた対応	
(6)	要員の安全の確保	
第5節	保健福祉・衛生-----	101
1	防疫活動	
2	食品衛生監視活動	
3	飲料水衛生確保対策	
4	避難住民等の健康維持活動	
(1)	巡回相談等の実施	
(2)	心の健康相談等の実施	
5	福祉サービスの提供	
(1)	福祉ニーズの把握	
(2)	支援活動	
(3)	緊急入所等	
6	応援要請	
7	動物の保護等に関する配慮	
第6節	廃棄物の処理-----	104

1	し尿処理	
	(1) 初期対応	
	(2) 処理活動	
2	ごみ処理	
	(1) 初期対応	
	(2) 処理活動	
3	がれき処理	
	(1) 初期対応	
	(2) 処理活動	
第7節	被災情報の収集・報告・公表-----	106
1	被災情報の収集	
2	被災情報の報告	
3	公表・情報提供	
第5章	国民生活の安定-----	108
1	生活関連物資等の価格安定	
2	避難住民等の生活安定等	
	(1) 被災児童・生徒等に対する教育	
	(2) 公的徴収金の減免等	
3	生活基盤等の確保	
	(1) 水の安定的な供給	
	(2) 公共的施設の適切な管理	

第3編	平素からの備え
-----	---------

第1章 組織・体制の整備

第1節 市における組織・体制の整備----- 109

- 1 各部局等における業務
- 2 職員の配備体制の整備
 - (1) 24時間即応体制の確立
 - (2) 参集職員への連絡網の整備
 - (3) 代替参集職員の確保
- 3 参集職員の服務基準
- 4 市対策本部の機能確保
- 5 消防機関の体制
 - (1) 消防組合における体制
 - (2) 消防団の充実・活性化の推進等

第2節 関係機関との連携----- 112

- 1 連携体制の整備
 - (1) 防災のための連携体制の活用
 - (2) 関係機関の連絡先一覧の作成等
 - (3) 関係機関との情報共有
- 2 府との連携
 - (1) 府の連絡先一覧の作成等
 - (2) 府との情報共有
 - (3) 府警察との連携
- 3 他の市町村との連携
 - (1) 近隣市町村との情報共有
 - (2) 相互応援体制の整備
 - (3) 消防機関の連携体制の整備
- 4 指定（地方）公共機関等との連携
- 5 ボランティア団体等に対する支援
 - (1) 自主防災組織等に対する支援
 - (2) 自主防災組織等以外のボランティア団体等に対する支援

第3節 研修----- 114

1	研修の実施	
2	市職員に対する研修	
3	府等関係機関と連携した研修	
4	消防機関による研修	
第4節	情報収集・提供-----	115
1	情報収集・提供のための体制の整備	
2	通信の確保	
3	非常通信体制の確保・整備	
第5節	広報・啓発-----	115
1	広報・啓発体制の整備	
2	住民に対する広報・啓発	
第6節	訓練-----	116
第7節	備蓄-----	116
1	市における物資及び資材の備蓄・整備	
(1)	防災のための備蓄の活用	
(2)	国民保護措置の実施のために必要な物資及び資材	
2	府・近隣市町村・関係団体等と連携した備蓄・調達	
3	市が管理する施設及び設備の整備及び点検等	
(1)	施設及び設備の整備及び点検	
(2)	ライフライン施設の機能性の確保	
(3)	復旧のための各種資料等の整備等	
第2章	避難・救援・災害対処	
第1節	避難-----	118
1	基礎的資料の準備	
2	警報の伝達・通知	
(1)	警報の伝達・通知先の確認	
(2)	府警察との連携	
(3)	伝達ルート確保	
(4)	大規模集客施設等に対する警報の伝達のための準備	
(5)	伝達方法の住民への周知	
(6)	災害時要援護者への伝達	

(7) 新たな伝達手段の検討	
3 避難誘導	
(1) 避難実施要領のパターンの作成	
(2) 災害時要援護者の避難誘導	
(3) 近隣市町村との連携の確保	
(4) 学校や事業所との連携	
4 避難施設	
(1) 避難施設の指定	
(2) 指定への協力	
5 運送の確保	
(1) 運送事業者の輸送力及び輸送施設に関する情報の把握	
(2) 運送経路の確認	
第2節 救援-----	122
1 救援に関する基本的事項	
(1) 基礎的資料の準備等	
(2) 府との調整	
2 安否情報の収集・整理・提供	
(1) 安否情報収集のための体制整備	
(2) 安否情報の収集に協力を求める関係機関の把握	
第3節 災害対処-----	123
1 被災情報の収集・連絡体制の整備	
2 生活関連等施設の安全確保	
(1) 生活関連等施設の把握	
(2) 市が管理する公共施設等における警戒	
第3章 特殊標章等の交付及び管理-----	124
1 意義	
2 内容	
(1) 特殊標章	
(2) 身分証明書	
(3) 識別対象	
3 特殊標章等の交付及び管理	

第4編	復旧等
第1章 施設の応急復旧	
第1節 基本的事項-----	127
1 復旧のための体制・資機材の整備	
2 応急復旧の実施	
3 通信手段の確保	
4 府等に対する支援要請	
5 主要施設の応急復旧	
第2章 武力攻撃災害の復旧	
第1節 国における所要の法制の整備-----	129
第2節 所要の法制が整備されるまでの復旧-----	129
第3章 国民保護措置に要した費用の支弁等	
第1節 国民保護措置に要した費用の支弁、国への負担金の請求-----	130
1 国に対する負担金の請求方法	
2 関係書類の保管	
第2節 損失補償、損害補償及び損失補てん-----	130
1 損失補償	
2 損害補償	
3 総合調整及び指示に係る損失の補てん	
第4章 国民の権利利益の救済に係る手続等	
第1節 国民の権利利益の迅速な救済-----	131
第2節 国民の権利利益に関する文書の保存-----	132

第1編 総論

第1章 総則

第1節 目的

1 目的

羽曳野市国民保護計画は、武力攻撃事態等における国民の保護のための措置に関する法律（平成16年 法律第112号）第35条（市町村の国民の保護に関する計画）の規定に基づき、羽曳野市域において、武力攻撃等から住民等の生命・身体及び財産を保護し、住民生活・住民経済に及ぼす影響が最小となるよう、住民の避難、避難住民等の救援、武力攻撃災害への対処などの国民保護措置等を的確かつ迅速に実施できるようにすることを目的とする。

2 対象

この計画は、羽曳野市域の住民はもとより、武力攻撃事態等の発生の際に、通勤、通学、旅行などで市域に滞在する者や、市町村域を越えて羽曳野市域に避難してきた者も保護の対象とする。また、それらの者について国籍を問わず保護の対象とする。

第2節 武力攻撃事態対処法制

1 武力攻撃事態対処法

平成15年6月、有事法制の基本法である武力攻撃事態等における我が国の平和と独立並びに国及び国民の安全の確保に関する法律（武力攻撃事態対処法）が成立し施行された。この法律は、武力攻撃事態等が発生した場合の対処について定めたもので、基本理念、国・地方公共団体の責務、対処手続などの基本的事項が規定されている。

2 関連法制

武力攻撃事態等の対処にあたっては、事態等の推移に応じ、事態等を終結させるための措置並びに国民を保護するための措置を実施することとされている。これらの措置の

適切かつ効果的な実施を目的として、武力攻撃事態対処法に定められた基本的な枠組みに沿って以下のような関連法制が整備された。

武力攻撃事態等における国民の保護のための措置に関する法律（国民保護法）

武力攻撃事態等におけるアメリカ合衆国の軍隊の行動に伴い我が国が実施する措置に関する法律（米軍行動関連措置法）

武力攻撃事態等における特定公共施設等の利用に関する法律（特定公共施設利用法）

国際人道法の重大な違反行為の処罰に関する法律（国際人道法違反処罰法）

武力攻撃事態における外国軍用品等の海上輸送の規制に関する法律（海上輸送規制法）

武力攻撃事態における捕虜等の取扱いに関する法律（捕虜取扱い法）

自衛隊法の一部を改正する法律

このうち国民保護法は、武力攻撃事態等における国民の保護について、国、地方公共団体、指定公共機関等の具体的な役割分担等を定めるとともに、避難、救援、武力攻撃災害への対処等に関する措置等に関し必要な事項を定めたものである。

また、関連する条約としては、ジュネーブ諸条約のほか、1949年8月12日のジュネーブ諸条約の国際的な武力紛争の犠牲者の保護に関する追加議定書（第一追加議定書）、1949年8月12日のジュネーブ諸条約の非国際的な武力紛争の犠牲者の保護に関する追加議定書（第二追加議定書）がある。また、日本国の自衛隊とアメリカ合衆国軍隊との間における後方支援、物品又は役務の相互の提供に関する日本国政府とアメリカ合衆国政府との間の協定（日米物品役務相互提供協定）がある。

《図：武力攻撃事態等への対処に関する法制》

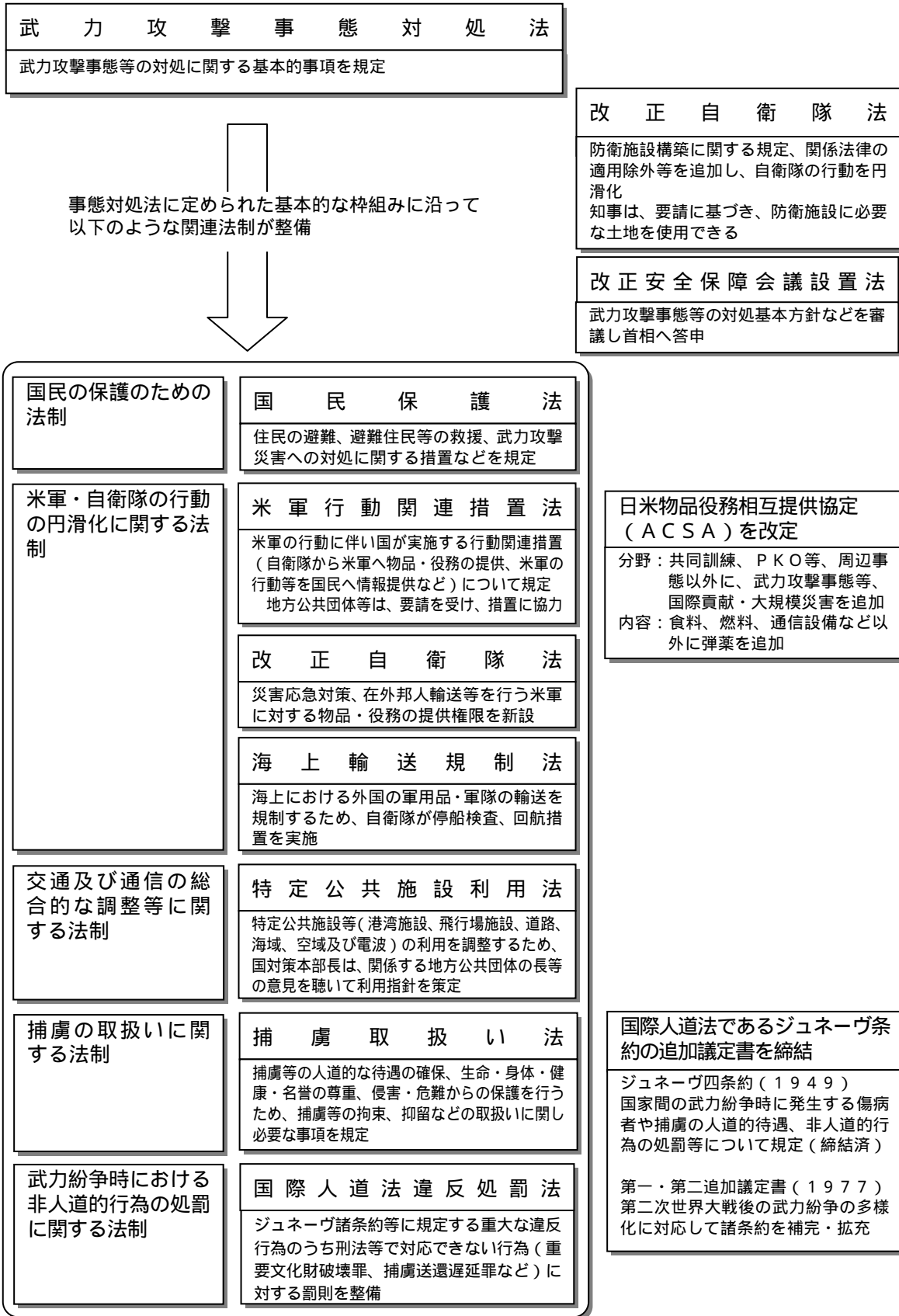

第3節 国民保護措置等

国民保護法では、武力攻撃等から国民の生命・身体及び財産を保護し、国民生活・国民経済に及ぼす影響が最小となるよう、国や地方公共団体などは国民保護措置等を実施することとされている。

武力攻撃等が発生した場合、国・府・市町村等は、以下のような流れで、国民保護措置等を実施することになる。《図：国民保護措置等の実施の流れ》

「武力攻撃」(我が国に対する外部からの武力攻撃)や「武力攻撃に準ずる手段を用いて多数の人を殺傷する行為等」(大規模テロ等)が発生すれば、まず国が、事態の認定や事態対処の全般的な方針などを取りまとめた「対処基本方針」又は「緊急対処事態対処方針」を閣議決定し、「武力攻撃事態等対策本部」又は「緊急対処事態対策本部」を設置するとともに、「国民保護対策本部」又は「緊急対処事態対策本部」を設置すべき地方公共団体を指定する。

これを受け、府、市町村は、「国民保護対策本部」等を設置し、国民保護計画に基づき、「国民保護措置」又は「緊急対処保護措置」を実施する。

「国民保護措置」又は「緊急対処保護措置」は、主として、住民の避難、避難住民等の救援、武力攻撃災害への対処により構成されている。

「避難」では、まず事態の発生に伴い、国が警報を発令し、府は市町村へ通知し、市町村が住民へ伝達する。次に、国が要避難地域と避難先地域を定めるので、これを受けて、府は主な避難経路と交通手段等を示し、市町村を通じて住民へ避難指示を行い、市町村が住民を避難誘導する。

「救援」では、市町村は、府から指示を受け、又はこれを補助して、避難施設等において、関係機関等の協力を得ながら、避難住民等に対し、水、食料や医療の提供などを行う。

また、安否情報については、市町村が中心となって収集し、その情報を府は整理して国へ報告を行い、住民等への提供は、市町村、府及び国が、個人情報の保護に十分留意し、実施する。

「災害対処」では、市町村等が消火活動などを行うとともに、府等と協力して、警戒区域を設定し、立入制限などを行い、二次災害を防止する。

《図：国民保護措置等の実施の流れ》



武力攻撃事態の類型	緊急処理事態の事態例
着上陸侵攻 ゲリラや特殊部隊による攻撃 弾道ミサイル攻撃 航空攻撃	原子力施設の破壊、石油コンビナートの爆破等 ターミナル駅や列車の爆破等 炭疽菌やサリンの大量散布等 航空機による自爆テロ等



対処基本方針等（閣議決定）
事態の認定・認定の前提となった事実 事態対処に関する全般的な方針 対処措置に関する重要事項
国民保護対策本部等を設置すべき地方公共団体の指定（閣議決定）



武力攻撃事態等対策本部等（本部長：内閣総理大臣）
事態を終結させるための措置（攻撃排除措置、外交上の措置など） 国民を保護するための措置



府国民保護対策本部等（本部長：知事）
府及び府域内の市町村・指定（地方）公共機関が実施する国民保護措置等を総合的に推進

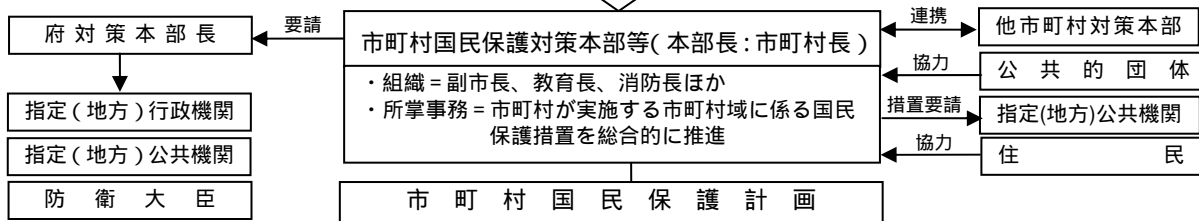

	国民保護措置等					
	避難		救援		武力攻撃災害対処	
	警報	避難	食料・医療	安否情報	消防	警戒区域
国	発令	措置指示	救援指示	国民へ提供	(措置指示)	
府	通知	避難指示	関係者に提供を要請	国へ報告 住民へ提供	(措置指示)	〔緊急の場合 府も設定〕
市町村	警報を住民へ伝達	住民を避難誘導	救援事務の一部を実施	収集・整理 住民へ提供	住民を火災等から保護	

第4節 国民保護計画

1 国民保護計画の策定の流れ

国民保護措置等の実施にあたっては、国民保護計画をあらかじめ策定し、これに基づき実施することになっている。

国民保護法では、計画策定のガイドラインとなる「国民の保護に関する基本指針（以下、「国民保護基本指針」という。）を国が作成することになっており、平成17年3月に閣議決定された。

知事は、これに基づいて、平成18年1月、「大阪府国民保護計画」を策定した。

また、府計画との整合性を確保するとともに、市町村の計画づくりが円滑に進むよう、大阪府及び府内各ブロックから選出された8市で構成する「大阪府市町村国民保護研究会」が設置され、消防庁の「市町村国民保護モデル計画」（平成18年1月作成）を踏まえ、平成18年3月、「市町村国民保護計画（大阪府版基本モデル）」が作成された。

市長は、これらを踏まえ、「羽曳野市国民保護協議会」を設置し、諮問したうえで、「羽曳野市国民保護計画」を策定する。

《図：国民保護計画の策定の流れ》

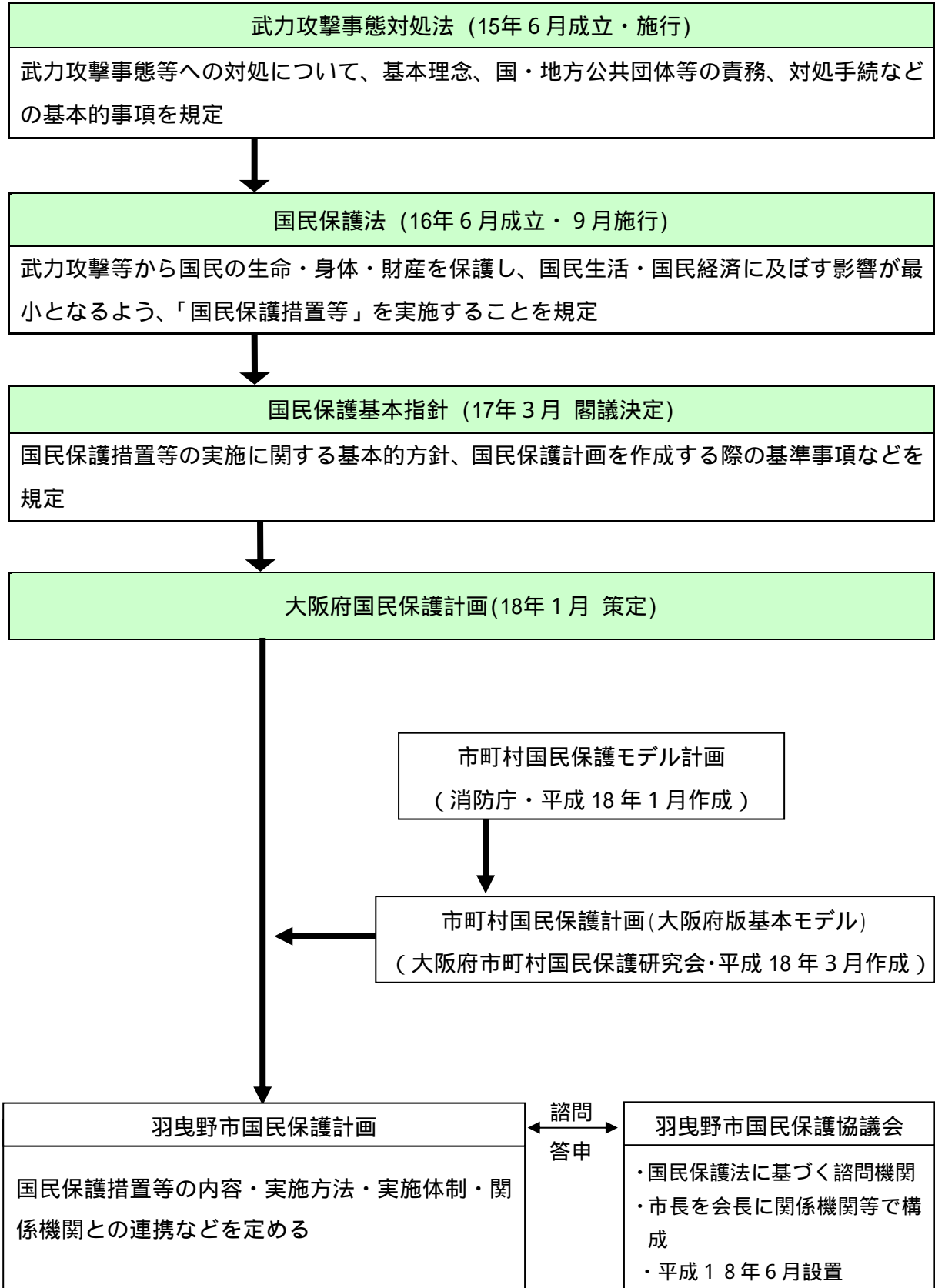

2 羽曳野市国民保護計画

(1) 計画の位置づけ

羽曳野市は、武力攻撃事態等において、国民保護法その他の法令、国民保護基本指針及び国民保護計画に基づき、住民等の自発的協力を得つつ、関係機関と連携協力し、自ら国民保護措置等を的確かつ迅速に実施するとともに、市の区域において関係機関が実施する国民保護措置等を総合的に推進する責務を有する。市長は、その責務にかんがみ、国民保護法第35条及び第182条の規定に基づき、国民保護措置等を実施するための基本的な枠組みを定めるものとして、羽曳野市国民保護計画を策定する。

また、本計画策定後、別途具体的な実施手順等を定める「実施マニュアル（仮称）」を作成するなどして、本計画に基づく措置を円滑に実施できるよう努める。なお、計画や実施マニュアル（仮称）の作成にあたっては、羽曳野市地域防災計画や羽曳野市危機管理対応指針等に基づく取組みの蓄積をできる限り活用する。

(2) 羽曳野市国民保護計画に定める事項

羽曳野市国民保護計画においては、国民保護法第35条第2項各号に掲げる事項及び同法第182条第2項に規定する事項について定める（具体的には次のとおり）。

羽曳野市の区域に係る国民保護措置の総合的な推進に関する事項

羽曳野市が実施する国民保護法第16条第1項及び第2項に規定する国民保護措置に関する事項

国民保護措置を実施するための訓練並びに物資及び資材の備蓄に関する事項

国民保護措置を実施するための体制に関する事項

国民保護措置の実施に関する他の地方公共団体その他の関係機関との連携に関する事項

緊急対処保護措置の実施に関し必要な事項

前各号に掲げるもののほか、羽曳野市の区域に係る国民保護措置等に関し市長が必要と認める事項

(3) 計画の作成・見直しと変更手続

ア 羽曳野市国民保護計画の作成

羽曳野市国民保護計画の作成にあたって、国民保護法第35条及び第39条第3項の規定に基づき、次の手続等をとる。

市国民保護協議会に諮問する。

指定行政機関の国民保護計画、府国民保護計画及び他の市町村の国民保護

計画との整合性を確保する。なお、他市町村と関係のある事項を定めるときは、当該市町村長の意見を聴く。

知事に協議する。

市議会に報告する。

住民に公表する。

イ 羽曳野市国民保護計画の見直し

羽曳野市国民保護計画については、今後、国民保護措置等に係る研究成果や新たなシステムの構築、府計画の見直し、国民保護措置等についての訓練の検証結果等を踏まえ、不断の見直しを行う。羽曳野市国民保護計画の見直しにあたっては、羽曳野市国民保護協議会の意見を尊重するとともに、広く関係者の意見を求める。

ウ 羽曳野市国民保護計画の変更手続

羽曳野市国民保護計画の変更にあたっては、国民保護法第39条第3項の規定に基づき、羽曳野市国民保護協議会に諮問の上、知事に協議し、市議会に報告し、公表するなど計画作成時と同様の手続をとる。

ただし、国民保護法施行令で定める軽微な変更については、羽曳野市国民保護協議会への諮問、知事への協議は行わない。

エ 実施マニュアル（仮称）の作成等

実施マニュアル（仮称）を作成・変更する場合には、関係機関と十分協議し、その意見を尊重する。また、計画と同様、不断の見直しを行う。

(4) 計画の作成又は変更に係る関係機関への協力要請

市長は、計画の作成又は変更のために必要がある場合には、指定（地方）行政機関の長、知事並びに指定（地方）公共機関及びその他の関係者に対して、資料又は情報の提供、意見の陳述その他必要な協力を求める。

第2章 基本方針

羽曳野市は、以下の事項を国民保護に関する基本方針とし、特にこれらの事項に留意して、国民保護措置等を実施する。

1 基本的人権の尊重

国民保護措置等の実施にあたっては、日本国憲法の保障する国民の自由と権利を最大限に尊重することとし、国民の自由と権利に制限が加えられるときであっても、その制限は必要最小限のものに限り、公正かつ適正な手続の下に行う。

2 国民の権利利益の迅速な救済

国民保護措置等の実施に伴う損失補償、国民保護措置等に係る不服申立て又は訴訟その他の国民の権利利益の救済に係る手続を、できる限り迅速に処理するよう努める。

3 国民に対する情報提供

武力攻撃事態等においては、国民に対し、国民保護措置等に関する正確な情報を、適時に、かつ、適切な方法で提供する。

4 関係機関相互の情報の共有化及び連携協力の確保

国、府、近隣市町村並びに指定（地方）公共機関と平素から情報の共有化を図り、相互の連携体制の整備に努める。

5 国民の協力

国民保護措置等の実施のため必要があると認めるときは、国民保護法の規定により、国民に対し、必要な援助について協力を要請する。この場合において、国民の協力は、その自発的な意思にゆだねられるものであって、その要請にあたって強制にわたることがあってはならないことに留意する。

また、避難や救援などにおいて国民の自発的協力が得られるよう、平素から広報・啓発等に努める。

6 指定（地方）公共機関の自主性の尊重その他の特別な配慮

指定（地方）公共機関の国民保護措置等の実施方法については、当該機関が武力攻撃事態等の状況に即して自主的に判断するものであることに留意する。

また、日本赤十字社が実施する国民保護措置等については、その特性にかんがみ、その自主性を尊重するとともに、放送事業者である指定（地方）公共機関が実施する国民保護措置等については、放送の自律を保障することにより、その言論その他表現の自由に特に配慮する。

7 高齢者、障害者、外国人等への配慮及び国際人道法の的確な実施

国民保護措置等の実施にあたっては、高齢者、障害者、乳幼児、妊産婦、外国人その他特に配慮を要する者の個性や生活状況に応じた、きめ細やかな保護について留意する。

また、国民保護措置等を実施するにあたっては、国際的な武力紛争において適用される国際人道法の的確な実施を確保する。

8 国民保護措置等に従事する者等の安全の確保

国民保護措置等に従事する者の安全の確保に十分に配慮する。

また、要請に応じて国民保護措置等に協力する者に対しては、その内容に応じた安全の確保に十分に配慮する。

9 地域防災計画等に基づく取組みの蓄積の活用

武力攻撃事態等への対応については、自然災害・事故災害への対応と共通する部分が多いことから、国民保護措置等の実施に際しては、地域防災計画その他の既存の計画等に基づく取組みの蓄積を活用する。

また、阪神・淡路大震災の経験と復興の過程で培ってきた様々な蓄積を活かしつつ、消防団及び自主防災組織等の充実・活性化などに努めるとともに、ボランティアへの支援を行うなど地域防災力のより一層の強化を図る。

第3章 関係機関の責務と役割

第1節 関係機関の責務等

国民保護措置等の実施主体である市町村及び国・府等の関係機関の責務等は、次のとおりである。

1 国

国は、その組織及び機能のすべてを挙げて自ら国民保護措置等を的確かつ迅速に実施し、又は地方公共団体及び指定公共機関が実施する国民保護措置等を的確かつ迅速に支援し、並びに国民保護措置等に関し国費による適切な措置を講ずること等により、国全体として万全の態勢を整備するものとされている。

2 府

府は、自ら住民に対する避難の指示、避難住民等の救援、武力攻撃災害への対処などの国民保護措置等を的確かつ迅速に実施するとともに、府域において関係機関が実施する国民保護措置等を総合的に推進するものとされている。

3 市町村

市町村は、自ら警報等の住民への伝達や避難誘導、避難住民等の救援、武力攻撃災害への対処などの国民保護措置等を的確かつ迅速に実施するとともに、市町村域において関係機関が実施する国民保護措置等を総合的に推進する。

4 消防組合

消防組合は、武力攻撃災害への対処や避難住民等の救援を行うとともに、警報等の住民への伝達、避難住民の誘導などの措置を行う。

5 消防団

消防団は、市町村長の指揮の下、武力攻撃災害への対処を消防組合と協力して行うとともに、警報等の住民への伝達、避難住民の誘導などの措置を他の関係機関と連携して行う。

6 府警察

府警察は、住民避難等のための交通規制を実施するとともに、市町村長等の要請に応じて、避難住民の誘導や生活関連等施設の警備などの措置を行うものとされている。

7 第五管区海上保安本部等

第五管区海上保安本部等は、船舶内に在る者への警報等の伝達や避難住民の誘導、武力攻撃災害への対処などの措置を行うものとされている。

8 自衛隊

自衛隊は、知事から避難住民の誘導、避難住民等の救援、武力攻撃災害への対処等の国民保護措置等に関する要請を受けた場合で、防衛大臣が事態やむを得ないと認めるとき、その主たる任務である我が国に対する侵略を排除するための活動に支障が生じない範囲で、可能な限り国民保護措置等を実施するものとされている。

9 指定（地方）公共機関

指定（地方）公共機関は、国民保護法で定めるところにより、その業務について、国民保護措置等を実施するものとされている。

10 住民の協力

市町村等は、国民保護法の規定により、避難住民の誘導に必要な援助、避難住民等の救援に必要な援助、消火、負傷者の搬送、被災者の救助その他の武力攻撃災害への対処に関する措置に必要な援助、保健衛生の確保に必要な援助について、安全性の確保に配慮したうえで、自発的な協力が得られるよう要請することができることとされている。

第2節 関係機関の事務又は業務の大綱

国民保護措置等に関し、市・消防組合、府、指定地方行政機関及び指定（地方）公共機関は、おおむね次に掲げる業務を処理する。

1 地方公共団体

機関の名称	事務又は業務の大綱
市 ・ 消防組合	<ol style="list-style-type: none"> 1 国民保護計画の作成 2 国民保護協議会の設置、運営 3 国民保護対策本部及び緊急対処事態対策本部の設置、運営 4 組織の整備、訓練 5 警報の伝達、避難実施要領の策定、避難住民の誘導、関係機関の調整 その他の住民の避難に関する措置の実施 6 救援の実施、安否情報の収集及び提供その他の避難住民等の救援に関する措置の実施 7 退避の指示、警戒区域の設定、消防、廃棄物の処理、被災情報の収集 その他の武力攻撃災害への対処に関する措置の実施 8 水の安定的な供給その他の国民生活の安定に関する措置の実施 9 武力攻撃災害の復旧に関する措置の実施
府	<ol style="list-style-type: none"> 1 国民保護計画の作成 2 国民保護協議会の設置、運営 3 国民保護対策本部及び緊急対処事態対策本部の設置、運営 4 組織の整備、訓練 5 警報の通知 6 住民に対する避難の指示、避難住民の誘導に関する措置、府の区域を 越える住民の避難に関する措置その他の住民の避難に関する措置の実施 7 救援の実施、安否情報の収集及び提供その他の避難住民等の救援に関する 措置の実施 8 武力攻撃災害の防除及び軽減、緊急通報の発令、退避の指示、警戒区 域の設定、立入制限区域の指定、保健衛生の確保、被災情報の収集その 他の武力攻撃災害への対処に関する措置の実施

	9 生活関連物資等の価格の安定等のための措置その他の国民生活の安定に関する措置の実施
	10 交通規制の実施
	11 武力攻撃災害の復旧に関する措置の実施

2 指定地方行政機関

機関の名称	事務又は業務の大綱
近畿管区警察局	<ol style="list-style-type: none"> 1 管区内各府県警察の国民保護措置等及び相互援助の指導・調整 2 他管区警察局との連携 3 管区内各府県警察及び関係機関等からの情報収集並びに報告連絡 4 警察通信の確保及び統制
大阪防衛施設局	<ol style="list-style-type: none"> 1 所管財産（周辺財産）の使用に関する連絡調整 2 米軍施設内通行等に関する連絡調整
近畿総合通信局	<ol style="list-style-type: none"> 1 電気通信事業者・放送事業者への連絡調整 2 電波の監督管理、監視並びに無線の施設の設置及び使用の規律に関すること 3 非常事態における重要通信の確保 4 非常通信協議会の指導育成
近畿財務局	<ol style="list-style-type: none"> 1 地方公共団体に対する災害融資 2 金融機関に対する緊急措置の要請 3 普通財産の無償貸付 4 被災施設の復旧事業費の査定の立会
大阪税関	<ol style="list-style-type: none"> 1 輸入物資の通関手続
近畿厚生局	<ol style="list-style-type: none"> 1 救援等に係る情報の収集及び提供
大阪労働局	<ol style="list-style-type: none"> 1 被災者の雇用対策
近畿農政局	<ol style="list-style-type: none"> 1 武力攻撃災害対策用食料及び備蓄物資の確保 2 農業関連施設の応急復旧
近畿中国森林管理局	<ol style="list-style-type: none"> 1 武力攻撃災害対策用復旧用資材の調達・供給

近畿経済産業局	<ol style="list-style-type: none"> 1 ライフライン（電気、ガス、工業用水道）の復旧対策 2 災害対策用物資の適正な価格による円滑な供給の確保 3 事業者（商工業等）の業務の正常な運営の確保
中部近畿産業保安監督部近畿支部	<ol style="list-style-type: none"> 1 電気、火薬類、都市ガス、高圧ガス、液化石油ガス施設等の保全 2 鉱山における災害時の応急対策
近畿地方整備局	<ol style="list-style-type: none"> 1 被災時における直轄河川、国道等の公共土木施設の応急復旧 2 港湾施設の使用に関する連絡調整 3 港湾施設の応急復旧
近畿運輸局	<ol style="list-style-type: none"> 1 運送事業者への連絡調整 2 運送施設及び車両の安全保安
大阪航空局	<ol style="list-style-type: none"> 1 飛行場使用に関する連絡調整 2 航空機の航行の安全確保
大阪管区气象台	<ol style="list-style-type: none"> 1 気象状況の把握及び気象情報の提供
第五管区海上保安本部	<ol style="list-style-type: none"> 1 船舶内に在る者に対する警報及び避難措置の指示の伝達 2 海上における避難住民の誘導、秩序の維持及び安全の確保 3 生活関連等施設の安全確保にかかる立入制限区域の指定等 4 海上における警戒区域の設定等及び退避の指示 5 海上における消火活動及び被災者の救助・救急活動、その他の武力攻撃災害への対処に関する措置
近畿地方環境事務所	<ol style="list-style-type: none"> 1 有害物質等の発生等による汚染状況の情報収集及び提供 2 廃棄物処理施設等の被害状況、がれき等の廃棄物の発生量の情報収集

3 指定（地方）公共機関

機関の名称	事務又は業務の大綱
災害研究機関	<ol style="list-style-type: none"> 1 武力攻撃災害に関する指導、助言等
放送事業者	<ol style="list-style-type: none"> 1 警報及び避難の指示（警報の解除及び避難の指示の解除を含む）の内容並びに緊急通報の内容の放送
運送事業者	<ol style="list-style-type: none"> 1 避難住民の運送及び旅客の運送の確保 2 緊急物資の運送及び貨物の運送の確保

電気通信事業者	<ol style="list-style-type: none"> 1 避難施設における電話その他の通信設備の臨時の設置における協力 2 通信の確保及び国民保護措置等の実施に必要な通信の優先的取扱い
電気事業者	<ol style="list-style-type: none"> 1 電気の安定的な供給
ガス事業者	<ol style="list-style-type: none"> 1 ガスの安定的な供給
日本郵政公社	<ol style="list-style-type: none"> 1 郵便の確保
一般信書便事業者	<ol style="list-style-type: none"> 1 信書便の確保
病院その他の医療機関	<ol style="list-style-type: none"> 1 医療の確保
河川管理施設、道路及び空港の管理者	<ol style="list-style-type: none"> 1 河川管理施設、道路及び空港の管理
日本赤十字社	<ol style="list-style-type: none"> 1 救援への協力 2 外国人の安否情報の収集、整理及び回答
日本銀行	<ol style="list-style-type: none"> 1 銀行券の発行並びに通貨及び金融の調節 2 銀行その他の金融機関の間で行われる資金決済の円滑の確保を通じた信用秩序の維持
社会福祉法人 大阪府社会福祉協議会	<ol style="list-style-type: none"> 1 要援護者支援等に対する協力 2 ボランティア活動に関する協力
財団法人 大阪府消防協会	<ol style="list-style-type: none"> 1 防災・防火思想の普及 2 消防団員の教養訓練

第4章 羽曳野市の地理的、社会的特徴

第1節 地形

本市は、東はなだらかな二上山系を経て奈良県に、西は羽曳野丘陵を越えて堺市と松原市に、南は富田林市と太子町に、北は柏原市と藤井寺市にそれぞれ隣接し、大阪府のほぼ中東南部に位置している。

市域は、東西 8.4 km、南北 6.2 kmで、その面積は 26.44k m²で大阪府の 1.45%を占めている。地勢は、生駒金剛葛城山系に囲まれた河内平野におおわれ、東部には二上山系の斜面に樹園地を形成し、中央部には石川流域の平野と羽曳野丘陵地帯があり、その西側と北側に平野部が続いている。

市内の主要な河川としては、石川の本流をはじめ、東の飛鳥川、西の東除川があり、他に大乘川、王水川があげられ、その流れは大和川を経て大阪湾に注いでいる。

また、市内にはかんがいを目的としたため池が多く点在しており、このうち最も大きなものは大座間池で約100,000m²ある。



第2節 気候

本市の気候は、瀬戸内気候に属し比較的温暖である。しかし、金剛山系に隣接するため年平均気温は、大阪市に比べやや低くなっている。

市の最寄りの観測地点（大阪府立食とみどりの総合技術センター）における気象と大阪管区气象台観測（平年値）と比べると最高気温0.4、最低気温2.0、平均気温1.0 いずれも低く、また降水量も132.5mm少なく、日照時間は逆に117.5時間多くなっている。降雨量は年平均1,257.2mmであり6月、7月の梅雨期を中心に3月下旬の春雨時と台風期を含む9月の秋雨期に集中している。湿度は60～70%である。

地上気象：平成18年1月～12月

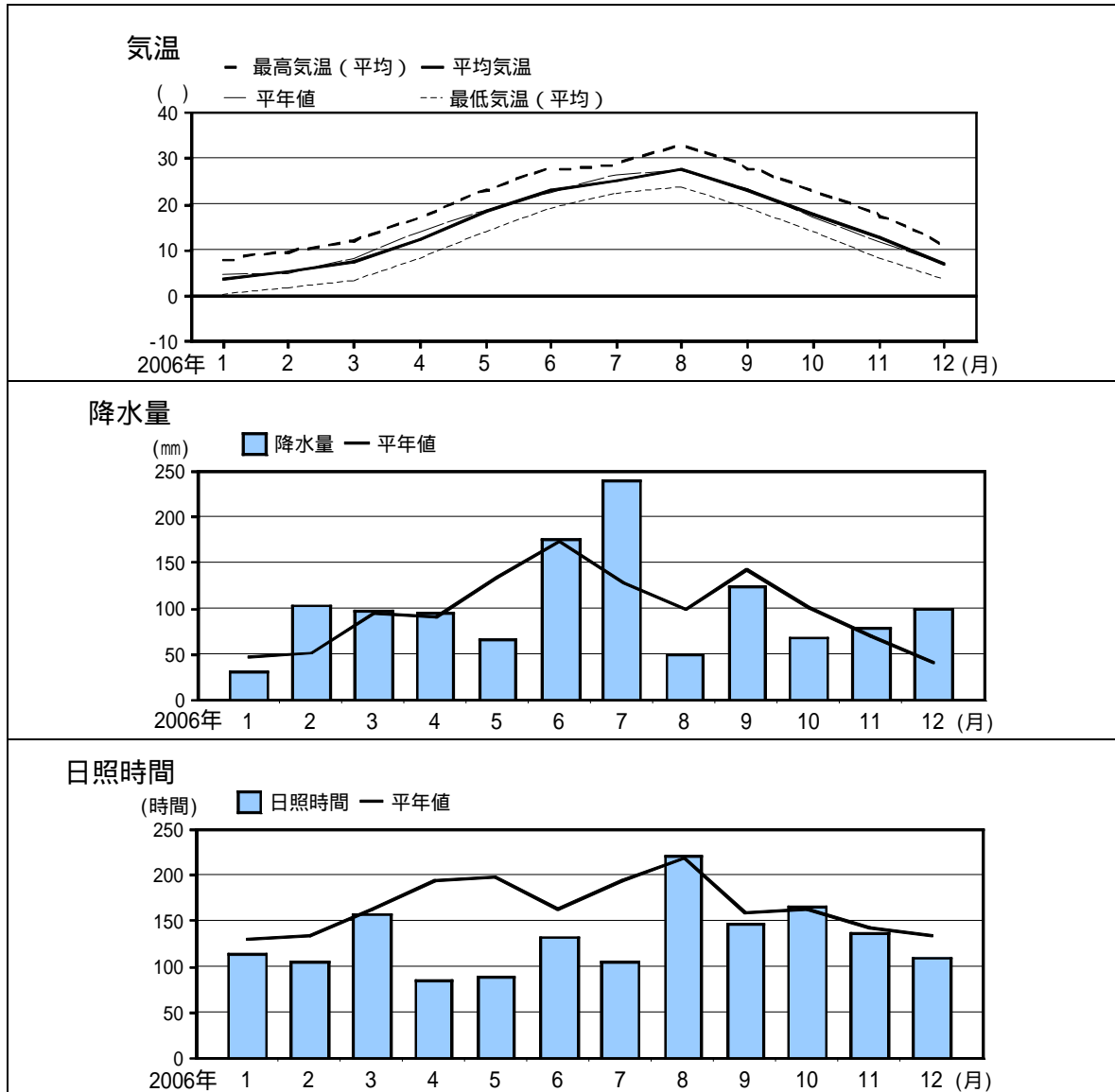

観測地点：大阪府立食とみどりの総合技術センター（羽曳野市尺度）

風向の出現率（平成12～16年）

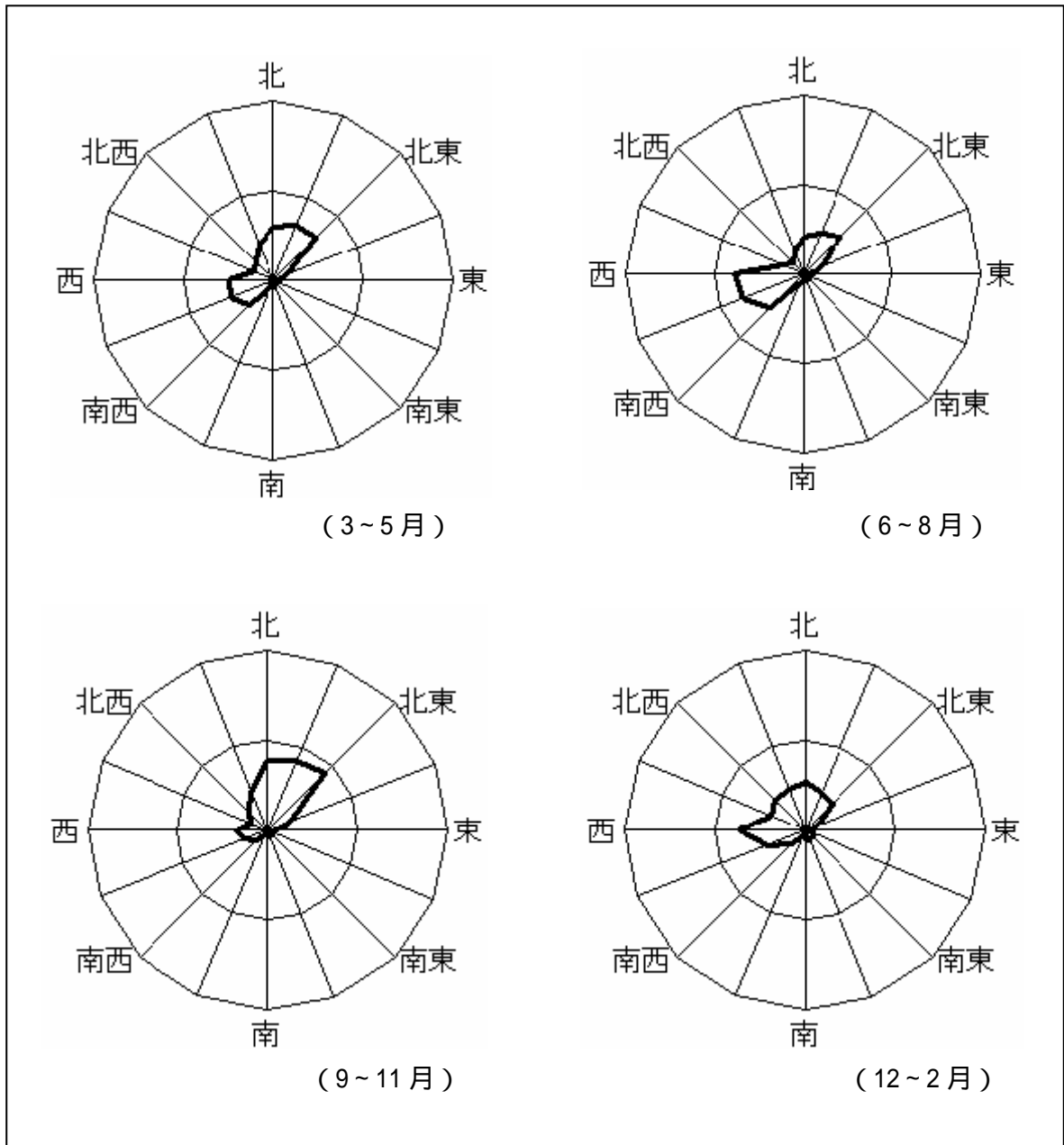

第3節 人口分布

1 常住人口

本市の人口(平成19年3月末現在)は119,499人で、地区別にみると、最も多いのは高鷲地区の33,382人で、総人口の27.9%を占めており、次いで埴生地区が23,872人で20.0%、古市地区が23,774人で19.9%となっている。一方、最も少ないのは駒ヶ谷地区の4,022人、3.4%となっている。

人口密度は、平成19年3月末現在、一平方キロメートルあたり4,520人で、地区別に人口密度が最も高いのは、高鷲地区であり、市域全体の約2.6倍(11,567人)ときわだっている。次いで、羽曳が丘地区が高く、市域全体の約2.1倍(9,546人)になっている。



地域	人口総数 (人)	人口割合 (%)	面積 (km ²)	面積割合 (%)	人口密度 (人/km ²)
古市地区	23,774	19.9	6.074	23.0	3,914
高鷲地区	33,382	27.9	2.886	10.9	11,567
埴生地区	23,872	20.0	4.072	15.4	5,862
羽曳が丘地区	10,262	8.6	1.075	4.1	9,546
駒ヶ谷地区	4,022	3.4	6.609	25.0	609
西浦地区	14,973	12.5	3.640	13.8	4,113
丹比地区	9,214	7.7	2.083	7.9	4,423
市域全体	119,499	100.0	26.439	100.0	4,520

(平成19年3月末現在)

羽曳野市の人口ピラミッド

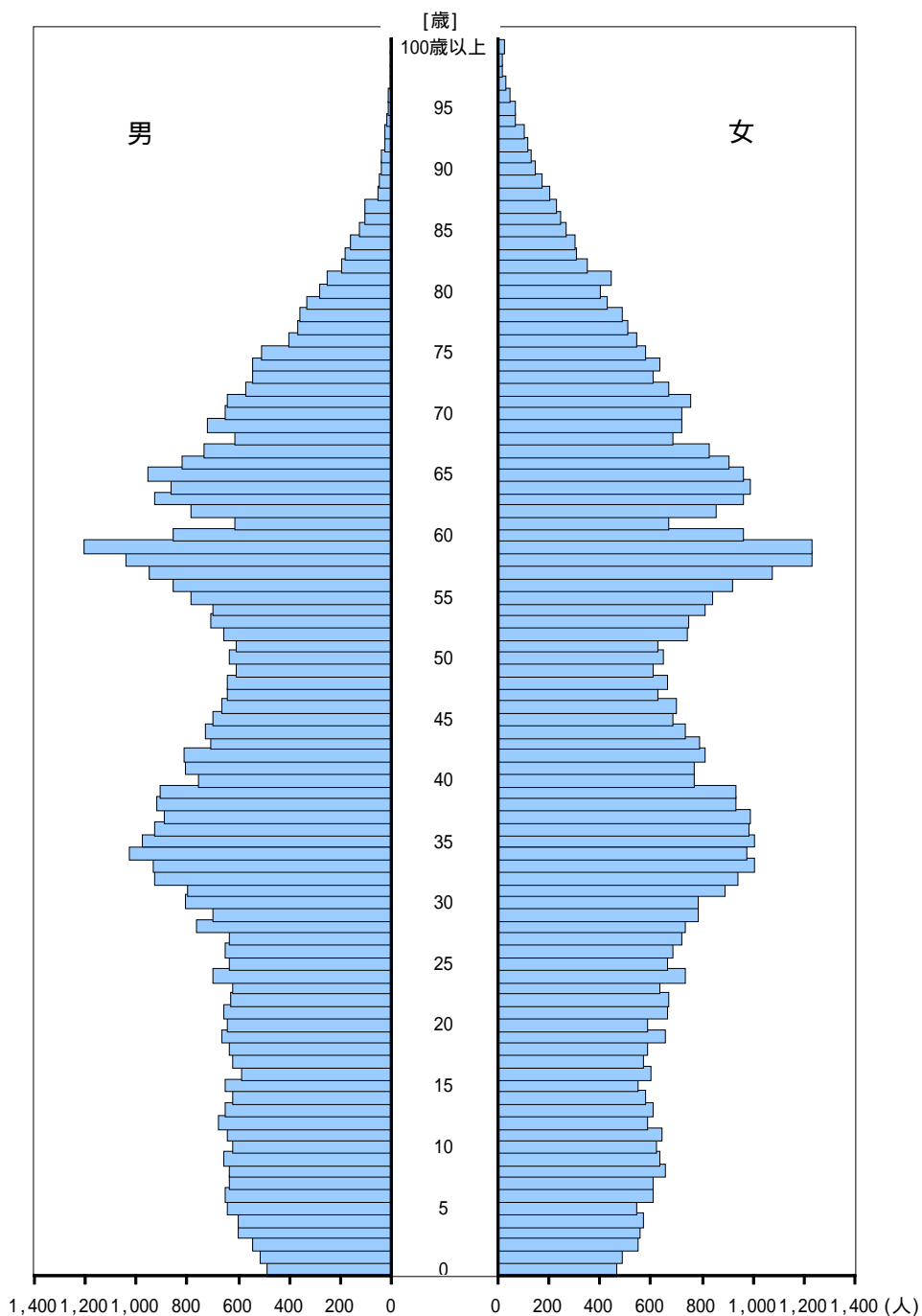

本市(平成19年3月末現在人口119,499人)の人口構造は、15歳未満の年少人口が17,822人(14.9%)、15歳~64歳の生産年齢人口が77,629人(65.0%)、65歳以上の高齢者人口が24,048人(20.1%)となっている。

2 昼間人口

平成17年の本市の昼間人口は100,180人で、大阪府の1.1%を占めている。昼夜間人口比率(常住人口100人当たりの昼間人口の割合)は84.4であり、本市を従業地・通学地として他市区町村から流入する人口は19,374人、逆に流出する人口は37,875人となっている。

3 外国人登録者数

本市の外国人登録者数(平成19年3月末現在)は、896人となっている。これを国籍(出身地)別にみると、最も多いのは、韓国・朝鮮で523人(58.4%)、次いで中国の189人(21.1%)、ブラジルの43人(4.8%)、フィリピンの41人(4.6%)などとなっている。

(単位：人)

	平成15年	平成16年	平成17年	平成18年	平成19年
総数	927	932	951	951	896
韓国・朝鮮	626	588	570	564	523
中国	124	159	194	200	189
ブラジル	42	45	39	47	43
フィリピン	35	37	48	49	41
アメリカ	9	13	13	12	10
その他	91	90	87	79	90

資料：市民人権部市民課(平成15～17年12月末、平成18・19年3月末現在)

第4節 道路の位置等

1 主な自動車専用道路及び一般道路

道路は高速自動車道が近接する松原市に松原ジャンクションがあり、ここから近畿自動車道が東大阪・吹田方面へ、阪和自動車道が和歌山方面へ、西名阪自動車道が奈良方面へ、さらに阪神高速松原線が大阪市内へと伸びており、高速交通網の拠点となっている。このうち、西名阪自動車道が市の一部を通過している。また、平成16年3月に開通した南阪奈道路は、奈良県と阪和自動車道を結び、関西国際空港へ至る自動車専用道路であり、市の南部を東西に横断している。

一般道路は、幹線道路として市の中央部を大阪外環状線と国道170号が平行に南北に縦貫し、国道166号が古市から太子町を経て奈良県側へ通じている。また、これに加えて府道・市道が縦横に走りそれぞれ本市における道路網を形成している。

2 自動車保有台数

平成18年3月末現在、市内で約3万8千5百台の自動車が保有されており、その内訳は、貨物用自動車約3,800台、乗合用自動車約50台、乗用自動車約32,500台、特殊用途自動車約1,130台、二輪車（125cc超）約1,020台となっている。他に原動機付自転車（125cc以下）は約16,400台となっている。

（資料：「市区町村別自動車保有車両数 平成18年3月末現在」財団法人自動車検査登録協力会）

第5節 鉄道、空港、港湾の位置等

本市における鉄道は、幹線として近畿日本鉄道の南大阪線が大阪阿部野橋から橿原神宮前を結んでおり、市の北西部から東部へと通じ、市内には古市駅を中心に恵我ノ荘、高鷲、駒ヶ谷、上ノ太子の5駅がある。また、古市駅から河内長野を結ぶ長野線が市の南へ通じている。さらに隣接する藤井寺市道明寺駅から柏原へ道明寺線も伸びている。

また空港、港湾について、本市には存在しないものの、近郊には八尾空港（八尾市）、関西国際空港（泉佐野市、泉南市、田尻町）、大阪国際空港（豊中市、池田市、伊丹市）などが挙げられる。

第6節 主な施設等

1 大規模集客施設

本市の大規模集客施設としては、「(株)近商ストアー古市店（平均来場者数、5,000人/日。以下同じ。）」と「(株)イズミヤ古市店、（5,000人/日）」の大規模商業施設等が挙げられる。

2 生活関連施設

本市には、水道に関する施設として、本市水道局が所管する石川浄水場（古市）と壺井浄水場（壺井）の二箇所の浄水場があり、本市水道の45%を浄水処理しており、その給水能力は一日当たり17,500 m³である。また、府からの受水能力は一日41,000 m³である。

また、本市北東部には、柏原市と隣接して、柏原・羽曳野中小企業団地（駒ヶ谷）がある。

なお、本市に石油コンビナートや原子力施設は存在しない。

3 自衛隊施設

自衛隊の施設は、羽曳野市内には所在していない。

大阪府内には、陸上自衛隊中部方面隊の八尾駐屯地（八尾市）、信太山駐屯地（和泉市）があるが、海上自衛隊及び航空自衛隊の施設等はない。

第5章 羽曳野市国民保護計画が対象とする事態

国民保護基本指針では、武力攻撃事態については4類型、緊急処理事態については4事態例が、次のとおり想定されており、府計画においても、これら全てを対象としている。

羽曳野市国民保護計画においては、これら全てを対象とし、その類型・事態例に応じた国民保護措置等を実施する。

なお、羽曳野市域における事態の想定については、今後も国や府からの情報等を踏まえ、関係機関と連携して研究していく。

第1節 武力攻撃事態

1 事態想定

武力攻撃とは、我が国に対する外部からの武力攻撃を言い、武力攻撃事態とは、武力攻撃が発生した事態又は発生する明白な危険が切迫していると認められるに至った事態をいい、武力攻撃予測事態とは、武力攻撃事態には至っていないが、事態が緊迫し、武力攻撃が予測されるに至った事態をいう。

国民保護基本指針においては、武力攻撃事態として、次に掲げる4類型が示されている。

- 着上陸侵攻
- ゲリラや特殊部隊による攻撃
- 弾道ミサイル攻撃
- 航空攻撃

2 各事態類型の特徴と留意点

(1) 着上陸侵攻

島国である我が国の領土を占領しようとする場合、海又は空から地上部隊などを上陸又は着陸させる着上陸侵攻を行うことになるかとされている。なお、着上陸侵攻の場合、それに先立ち航空機や弾道ミサイルによる攻撃が実施される可能性が高いとされている。

ア 攻撃目標となりやすい地域

船舶により上陸を行う場合は、上陸用の小型船舶等が接岸容易な地形を有する沿

岸部が、航空機により侵攻部隊を投入する場合には、大型の輸送機が離着陸可能な空港が存在する地域が目標となりやすいとされているが、本市にこれらに該当する地域は存在しない。

イ 想定される主な被害

主として、爆弾、砲弾等による家屋、施設等の破壊、火災等が考えられ、石油コンビナートなど、攻撃目標となる施設の種類によっては、二次被害の発生が想定されているが、本市にこれらに該当する地域は存在しない。

ウ 被害の範囲、期間

武力攻撃災害が広範囲にわたり、要避難地域が広範囲になるとともに、避難期間も比較的長期に及ぶと想定されている。

エ 事態の予測・察知

攻撃国による船舶、戦闘機の集結の状況、進行方向等から、事前予測が可能であるとされている。

オ 避難、救援、災害対処に係る留意点

大規模な着上陸の場合は、広範囲にわたる武力攻撃災害が予想されるが、事前の準備が可能であることから、戦闘が予想される地域から先行して広域避難させることが必要となるとされている。また、大都市における避難にあたっては、人口規模に見合った避難のための交通手段及び受入施設の確保の観点から、多数の住民を遠方に短期間で避難させることは極めて困難であるとされている。このことから、実際に避難させる必要が生じた場合においては、国対策本部長の避難措置の指示及び知事の避難の指示を踏まえ、対応する必要がある。

(2) ゲリラや特殊部隊による攻撃

ア 攻撃目標となりやすい地域

都市部の政治経済の中核、鉄道、橋りょう、ダム、原子力関連施設などに対する注意が必要とされているが、本市にはダム、原子力関連施設は存在しない。

イ 想定される主な被害

少人数のグループにより行われ、使用可能な武器も限定されることから、主な被害としては、施設の破壊等が考えられるとされている。

ウ 被害の範囲、期間

被害は比較的狭い範囲に限定されるのが一般的であるが、攻撃目標となる施設の種類によっては、二次被害の発生も想定され、被害の範囲が拡大するおそれがある

とされている。

エ 事態の予測・察知

攻撃する者はその行動を秘匿するためあらゆる手段を使用することが想定されることから、事前にその活動を予測あるいは察知できず、突発的に被害が生ずることも考えられるとされている。

オ 避難、救援、災害対処に係る留意点

ゲリラや特殊部隊の危害が住民に及ぶおそれがある地域においては、武力攻撃の態様に応じて、攻撃当初は屋内に一時避難させ、その後関係機関が安全確保の措置を講じつつ、適当な避難地に移動させるなど、適切な対応を行う必要がある。

また、攻撃当初においては、住民の自主的な避難に頼らざるを得ないことも想定されることから、平素から、住民に緊急時いかに対応すべきかについて問題意識を持ってもらうことが必要である。

なお、武力攻撃災害の兆候等を覚知した場合には、速やかに関係機関に通知するとともに、必要に応じて、退避の指示、警戒区域の設定等の措置を講ずる必要がある。

(3) 弾道ミサイル攻撃

弾道ミサイルは、重量物を長距離にわたり投射することが可能であり、核、生物、化学兵器などの大量破壊兵器の搭載も可能である。また、発射されると弾道軌道を描いて飛翔し、高角度、高速で落下するなどの特徴を有しているとされている。

ア 攻撃目標となりやすい地域

攻撃目標を特定することは極めて困難であるとされている。

イ 想定される主な被害

通常弾頭の場合にはNBC弾頭の場合と比較して、被害は局限され、家屋、施設等の破壊、火災等が考えられるとされている。

ウ 被害の範囲、期間

弾頭の種類（通常弾頭又はNBC弾頭）を着弾前に特定することは困難であり、弾頭の種類に応じて、被害の様相及び対応が大きく異なるとされている。

エ 事態の予測・察知

発射の兆候を事前に察知した場合でも、発射された段階で攻撃目標を特定することは極めて困難であるとされている。

オ 避難、救援、災害対処に係る留意点

発射後極めて短時間で着弾することが予想されるため、迅速な情報伝達と適切な対応によって被害を局限化することが重要であり、避難や消火活動が中心となる。

特に避難については、当初は、近傍のコンクリート造等の堅ろうな施設や地下街等の地下施設など屋内に避難させ、着弾後に、被害状況を迅速に把握した上で、事態の推移、被害の状況等に応じ、他の安全な地域へ避難させる必要がある。

(4) 航空攻撃

ア 攻撃目標となりやすい地域

航空攻撃を行う側の意図及び弾薬の種類等により異なるが、その威力を最大限に発揮することを攻撃側が意図すれば都市部が主要な目標となることも想定され、また、ライフラインのインフラ施設などが目標となることもあり得るとされている。

イ 想定される主な被害

通常弾頭の場合には、家屋、施設等の破壊、火災等が考えられるとされている。

ウ 被害の範囲、期間

攻撃を行う側の意図が達成されるまで、繰り返し行われることも考えられるとされている。

エ 事態の予測・察知

弾道ミサイル攻撃の場合に比べその兆候を察知することは比較的容易であるが、対応の時間が少なく、また攻撃目標を特定することが困難であるとされている。

オ 避難、救援、災害対処に係る留意点

攻撃目標を早期に判定することは困難であることから、攻撃の目標地を限定せず、屋内への避難等の措置を広範囲に実施する必要がある。生活関連等施設に対する攻撃のおそれがある場合には、施設の安全確保、武力攻撃災害の発生、拡大の防止等を実施する必要がある。

第2節 緊急処理事態

1 事態想定

緊急処理事態とは、武力攻撃の手段に準ずる手段を用いて多数の人を殺傷する行為が発生した事態又は発生する明白な危険が切迫していると認められるに至った事態で、国家として緊急に対処することが必要なものをいう。国民保護基本指針においては、緊急

対処事態として、次に掲げる4事態例が示されている。

なお、緊急対処事態においては、武力攻撃事態のゲリラや特殊部隊による攻撃等における対処と類似の事態が想定されるとされている。

< 攻撃対象施設等による分類 >

危険性を内在する物質を有する施設等に対する攻撃が行われる事態

多数の人が集合する施設、大量輸送機関等に対する攻撃が行われる事態

< 攻撃手段による分類 >

多数の人を殺傷する特性を有する物質等による攻撃が行われる事態

破壊の手段として交通機関を用いた攻撃等が行われる事態

2 各事態例と主な被害

(1) 危険性を内在する物質を有する施設等に対する攻撃が行われる事態

ア 原子力事業所等の破壊

多量の放射性物質等が放出され、周辺住民が被ばくする。

汚染された飲食物を摂取した住民が被ばくする。

イ 石油コンビナート・可燃性ガス貯蔵施設等の爆破

爆発及び火災の発生により住民に被害が発生するとともに、建物、ライフライン等が被災し、社会経済活動に支障が生ずる。

ウ 危険物積載船への攻撃

危険物の拡散による沿岸住民への被害が発生するとともに、湾岸及び航路の閉塞、海洋資源の汚染等社会的経済活動に支障が生ずる。

エ ダムの破壊

下流に及ぼす被害は多大なものとなる。

(2) 多数の人が集合する施設、大量輸送機関等に対する攻撃が行われる事態

ア 大規模集客施設、ターミナル駅、列車等の爆破

爆破による人的被害が発生し、施設が崩壊した場合には人的被害は多大なものとなる。

(3) 多数の人を殺傷する特性を有する物質等による攻撃が行われる事態

ア ダーティボム（爆薬と放射性物質を組み合わせた爆弾）等の爆発による放射能の拡散

ダーティボムの爆発による被害は、爆弾の破片及び飛び散った物体による

被害並びに熱及び炎による被害等である。

ダーティボムの放射線によって正常な細胞機能が攪乱されると、後年、ガンを発症することもある。

小型核爆弾の特徴については、核兵器の特徴と同様である。(第1編第5章第3節参照)

イ 炭疽菌等生物剤の航空機等による大量散布、水源地に対する毒素等の混入

生物剤の特徴については、生物兵器の特徴と同様である。(第1編第5章第3節参照)

毒素の特徴については、化学兵器の特徴と類似している。(第1編第5章第3節参照)

ウ 市街地等におけるサリン等化学剤の大量散布

化学剤の特徴については、化学兵器の特徴と同様である。(第1編第5章第3節参照)

(4) 破壊の手段として交通機関を用いた攻撃等が行われる事態

航空機等による多数の死傷者を伴う自爆テロ・弾道ミサイル等の飛来

主な被害は施設の破壊に伴う人的被害であり、施設の規模によって被害の大きさが変わる。

攻撃目標の施設が破壊された場合、周辺への被害も予想される。

爆発、火災等の発生により住民に被害が発生するとともに、建物、ライフライン等が被災し、社会経済活動に支障が生ずる。

第3節 NBC兵器による攻撃

武力攻撃事態においても、緊急処理事態においても、NBC〔Nuclear(核)・Biological(生物)・Chemical(化学)〕兵器等を用いて攻撃された場合、特殊な対応が必要となることから、国民保護基本指針において示されている以下の想定される被害と留意点を踏まえ、国民保護措置等を実施する。なお、実施にあたっては、国民保護措置等に従事する者に、防護服を着用させるなど、安全を確保するための措置を講じるものとする。

1 核兵器等を用いた攻撃

(1) 想定される被害

ア 核兵器を用いた攻撃（以下「核攻撃」という。）による被害は、当初は核爆発に伴う熱線、爆風及び初期核放射線の発生によって、その後は、放射性降下物（爆発時に生じた放射能をもった灰）や中性子誘導放射能（初期核放射線を吸収した建築物や土壌から発する放射線）による残留放射線によって生ずる。

イ （熱線、爆風など）及び（中性子誘導放射能）は、爆心地周辺において、物質の燃焼、建造物の破壊、放射能汚染などの被害をもたらす。

（放射性降下物）は、爆心地付近から降下し始め、逐次風下方向に拡散、降下して、広範囲に、外部被ばく（放射性降下物の皮膚付着による被ばく）や内部被ばく（放射性降下物の吸飲や汚染された水・食料の摂取による被ばく）による、放射線障害などの被害をもたらす。

(2) 避難、救援、災害対処に係る留意点

ア 核爆発に伴う熱線、爆風等による直接の被害を受ける地域については、攻撃当初の段階は、爆心地周辺から直ちに離れ、地下施設等に避難し、一定時間経過後、放射線の影響を受けない安全な地域に避難させる必要がある。

イ 核爆発に伴う熱線、爆風等による直接の被害は受けないものの、放射性降下物からの放射線による被害を受けるおそれがある地域については、放射線の影響を受けない安全な地域に避難させる必要がある。

ウ 放射性降下物による外部被ばくを最小限に抑えるため、風下を避けて、できる限り、爆心地から遠くへ避難させるものとし、その際には、汚染されていないタオル等による口及び鼻の保護や、手袋、帽子、雨ガッパ等の着用により、放射性降下物による外部被ばくを抑制するほか、汚染された疑いのある水や食物の摂取を避ける。

エ 汚染地域への立入制限を確実にを行い、避難の誘導や医療にあたる要員の被ばく管理を適切にすることが重要である。

オ 医療の提供に関しては、熱線による熱傷や放射線障害等、核兵器特有の傷病に対応する必要がある。

また、放射性ヨウ素による体内汚染が予想されるときは、安定ヨウ素剤の服用等により内部被ばくの低減に努める必要がある。

カ ダーティボムは、核兵器に比して小規模ではあるが、爆薬による爆発の被害と放射能による被害をもたらすことから、攻撃場所から直ちに離れ、できるだけ近傍の地下施設等に避難させる必要がある。

2 生物兵器を用いた攻撃

(1) 想定される被害

ア 生物剤は、人に知られることなく散布することが可能であり、また発症するまでの潜伏期間に感染者が移動することにより、生物剤が散布されたと判明したときには、既に被害が拡大している可能性がある。

イ 生物剤による被害は使用される生物剤の特性、特にヒトからヒトへの感染力、ワクチンの有無、既に知られている生物剤か否か等により被害の範囲が異なるが、ヒトを媒体とする生物剤による攻撃が行われた場合には、二次感染により被害が拡大することが考えられる。

(2) 避難、救援、災害対処に係る留意点

ア 生物剤による攻撃が行われた場合又はそのおそれがある場合は、攻撃が行われた場所又はそのおそれがある場所から直ちに離れ、外気からの密閉性の高い屋内の部屋又は感染のおそれのない安全な地域に避難する必要がある。

イ ヒトや動物を媒体とする生物剤による攻撃が行われた場合は、攻撃が行われた時期、場所等の特定が通常困難であり、関係機関は、住民を避難させるのではなく、感染者を入院させて治療するなどの措置を講ずる必要がある。

ウ 厚生労働省を中心とした一元的情報収集、データ解析等サーベイランス（疾病監視）により、感染源及び汚染地域を特定し、感染源となった病原体の特性に応じた、医療活動、まん延防止を行うことが重要である。

3 化学兵器を用いた攻撃

(1) 想定される被害

化学剤は、地形・気象等の影響を受けて、風下方向に拡散し、空気より重いサリン等の神経剤は地面をほうように広がる。また、特有のにおいがあるもの、無臭のもの等、その性質は化学剤の種類によって異なり、被害の範囲も一様ではない。

(2) 避難、救援、災害対処に係る留意点

ア 化学剤による攻撃が行われた場合又はそのおそれがある場合は、攻撃が行われた場所又はそのおそれがある場所から直ちに離れ、外気からの密閉性の高い屋内の部屋又は風上の高台など汚染のおそれのない安全な地域に避難させる必要がある。

イ 原因物質の検知及び汚染地域の特定又は予測を適切に行い、的確な避難措置を講ずるとともに、汚染者については、可能な限り除染し、原因物質の特性に応じた救

急医療を行うことが必要となる。

ウ 化学剤は、そのままでは分解・消滅しないため、汚染された地域を除染して、当該地域から原因物質を取り除く必要がある。

《 表： 事態想定の特徴と留意点 》

	特 徴				留 意 点			
	攻撃目標となりやすい地域	想定される被害	措置を実施すべき地域 (要避難地域の範囲)	予測・察知	避難に係る留意点	救援に係る留意点	災害対処に係る留意点	その他
着上陸侵攻	小型船舶等が接岸容易な沿岸部 大型輸送機が離着陸可能な空港がある地域	爆弾等による家屋・施設の破壊・火災 危険物保有施設の爆破	広範囲	予測・察知は可能 (予測事態あり) 時間的余裕あり	・事前の準備可能(時間的余裕あり) ・戦闘が予測される地域から先行して広域避難 ・避難の期間が比較的長期			・攻撃終了後の復旧が課題
ゲリラ・特殊部隊による攻撃	都市部の政治経済の中核	鉄道、橋りょう、ダム、原子力関連施設などの破壊 多数利用施設爆破 危険物保有施設爆破 ダーティボムの使用	比較的狭い範囲	事前に予測・察知できず突発的に発生するケースあり 時間的余裕なし	・攻撃当初は屋内に一時避難 移動の安全が確認された後、適当な避難地に移転 状況が推移することから、今後の予測等を踏まえ避難指示・誘導) ・ダーティボムの場合 攻撃場所から直ちに離れ、できるだけ近傍の地下施設等へ避難		・災害の兆候等を覚知した場合 緊急通報の発令 退避の指示 警戒区域の設定	
弾道ミサイル攻撃	攻撃目標を特定することは極めて困難	弾頭の種類(通常弾頭かNBC弾頭か)によって被害の様相は大きく異なる(着弾前の特定は困難) 通常弾頭の場合 家屋・施設の破壊・火災	弾頭の種類により異なる 通常弾頭の場合 局地的 NBC弾頭の場合 広範囲	事前に察知できても、攻撃目標を特定することは極めて困難 極めて短時間で着弾 時間的余裕なし	・当初は、直ちに近傍の屋内施設(コンクリート造り等の堅ろうな施設や地下施設)へ避難 ・着弾後は、弾頭の種類に応じた避難		・通常弾頭の場合 消火活動	
航空攻撃	攻撃目標を特定することは困難 都市部が主要な攻撃目標になることも想定	ライフライン等のインフラ施設等への攻撃 通常爆弾の場合 家屋・施設の破壊・火災	広範囲	事前の察知は比較的容易 時間的余裕なし	・屋内への避難を広範囲に指示(弾道ミサイルと同じ)		・生活関連等施設の安全確保 ・災害発生・拡大の防止措置	・繰り返し攻撃される可能性あり
核兵器等を用いた攻撃		<攻撃当初> 核爆発に伴う熱線、爆風、初期核放射線 物質の燃焼、建造物の破壊、放射能汚染 <その後> 残留放射線(放射性降下物、中性子誘導放射能) 外部被ばく(放射線降下物が皮膚に付着) 内部被ばく(汚染された飲料水・食物を摂取)	局地的(爆心地周辺) 広範囲(爆心地付近～風下地域) 局地的(爆心地周辺)		の被害を受ける地域 A当初は爆心地周辺から直ちに離れ、地下施設、コンクリート施設等への屋内避難 B一定時間経過後、安全な地域へ避難。その際、風下を避け、できる限り、爆心地から遠くへ避難 の被害は受けないものの 被害を受ける地域 B ・外部被ばくの抑制 タオル等で口・鼻を保護(手袋、帽子、ゴーグル、雨カッパを着用) ・内部被ばくの抑制 汚染された疑いのある水や食料の摂取は避ける	・放射線障害に対する医療 安定ヨウ素剤の服用(内部被ばくの低減)	・汚染地域への立入制限	・避難誘導や医療にあたる要員の被ばく管理(防護服の着用等)
生物兵器を用いた攻撃		生物剤の特性(特に感染力)、ワクチンの有無、既知の生物剤が否か等により被害の範囲が異なる	広範囲(攻撃場所の特定は困難)	潜伏期間を経て発症後に判明する可能性あり(攻撃時期の特定は困難)	・攻撃場所から直ちに離れ、外気から密閉性の高い屋内の部屋又は感染のおそれのない安全な地域に避難するよう指示する ・ヒトや動物を媒体とする生物剤による攻撃の場合、住民を避難させるのではなく、感染者を入院させ治療する	・サーベイランス(疾病監視)により感染源・汚染地域の特定、病原体特性に応じた医療活動、まん延防止		
化学兵器を用いた攻撃		一般的に風下方向に拡張し、空気より重い神経剤(例:サリン)は地面をほうように広がる。			・攻撃場所から直ちに離れ、外気からの密閉性の高い屋内の部屋又は風上の高台等汚染のおそれのない安全な地域に誘導	・汚染者の除染 ・原因物質の特性に応じた救急医療	・原因物質の検知、汚染地域の特定・予測 ・汚染地域の除染	

第6章 緊急処理事態への対処

第1節 基本的事項

羽曳野市国民保護計画が対象として想定する緊急処理事態については、前章第2節に掲げるとおりである。

緊急処理事態及び緊急対処保護措置に関しては、国民保護法第172条から182条までの規定により、基本的な事項が定められている他、第183条の規定により、武力攻撃事態及び国民保護措置に関する規定が準用されることとなる。

また、緊急処理事態は、原則として、武力攻撃事態等におけるゲリラや特殊部隊による攻撃等と類似の事態が想定されるため、羽曳野市は、緊急処理事態対策本部の設置や緊急対処保護措置の実施などの緊急処理事態への対処については、警報の伝達及び通知に関して、特別な対応を行う事項を除き、武力攻撃事態等への対処に準じて行う。

第2節 緊急処理事態対策本部

羽曳野市は、緊急処理事態においては、緊急処理事態対策本部を設置し、緊急処理事態対処方針に基づき、自ら緊急対処保護措置を的確かつ迅速に実施するとともに、関係機関の実施する緊急対処保護措置を総合的に推進する。

第3節 緊急対処保護措置の実施

1 緊急対処保護措置の実施に関する基本的事項

緊急処理事態における緊急対処保護措置については、本計画第2編以下に定める武力攻撃事態等における国民保護措置に準じて実施するものとし、その際の主な用語の読み替えは、次表のとおりとする。

武力攻撃事態	緊急処理事態
国民保護措置	緊急対処保護措置
武力攻撃災害	緊急処理事態における災害
国民保護対策本部(長)	緊急処理事態対策本部(長)
武力攻撃	緊急処理事態における攻撃
対処基本方針	緊急処理事態対処方針

2 緊急処理事態における警報

- (1) 国対策本部長は、緊急処理事態における攻撃の被害又はその影響の及ぶ範囲を勘案して、当該緊急処理事態における攻撃に係る警報の伝達・通知の対象となる地域の範囲を決定し、この地域に対して警報を発令するとされている。
- (2) 市長は、知事から警報の通知を受けたときは、国対策本部長が決定する警報の伝達・通知の対象となる地域の範囲を踏まえ、警報を伝達、通知すべき関係機関（対象地域を管轄する機関、対象地域に所在する施設の管理者など）に対し、警報の内容を伝達、通知する。
- (3) 緊急処理事態における警報の伝達、通知、解除等については、上記によるほか、本計画第2編第2章に定める警報に準じて、これを行う。

第7章 用語の意義

この計画における主な用語の意義及び用法は、次のとおりとする。

用語	意義及び用法
国民保護法	武力攻撃事態等における国民の保護のための措置に関する法律（平成16年法律第112号）を指す。なお、図表等で、単に「法」と表記している場合もこの法律を指す。
市	羽曳野市を指し、特に区別して記載していない場合は、羽曳野市長及びその他の執行機関を含む。
市長	羽曳野市長を指す。
市長等	市長及び市の他の執行機関の長を指す。
市国民保護計画	羽曳野市の国民保護計画をいう。なお、混同するおそれのない箇所では文脈に合わせて単に「計画」又は「本計画」との表記も用いている。
府	大阪府を指し、特に区別して記載していない場合は、知事及びその他の執行機関を含む。
知事	大阪府知事を指す。
知事等	大阪府知事及び府の他の執行機関の長を指す。
府国民保護計画	大阪府の国民保護計画をいう。なお、文脈に合わせて「府計画」との表記も用いる。
武力攻撃	我が国に対する外部からの武力攻撃をいう。
武力攻撃事態	武力攻撃が発生した事態または武力攻撃が発生する明白な危険が切迫していると認められるに至った事態をいう。
武力攻撃事態等	武力攻撃事態及び武力攻撃予測事態（武力攻撃事態には至っていないが、事態が緊迫し、武力攻撃が予測されるに至った事態）をいう。
緊急処理事態	武力攻撃の手段に準じる手段を用いて多数の人を殺傷する行為が発生した事態または当該行為が発生する明白な危険が切迫していると認められるに至った事態で、国家として緊急に対処することが必要な事態をいう。

用 語	意 義 及 び 用 法
武力攻撃災害	武力攻撃により直接または間接に生じる人の死亡または負傷、火事、爆発、放射性物質の放出その他の人的または物的災害をいう。
対策本部（長）	国では武力攻撃事態等対策本部（長）又は緊急対処事態対策本部（長）、府又は市町村では国民保護対策本部（長）又は緊急対処事態対策本部（長）をいう。それぞれを区別する必要があるときは、「国対策本部（長）」「府対策本部（長）」、「市町村対策本部（長）」と表記している。
国民保護措置	<p>対処基本方針が定められてから廃止されるまでの間に、指定（地方）行政機関、地方公共団体、指定（地方）公共機関が法の規定に基づいて実施する事態対処法第22条第1号に掲げる国民の保護に関する措置（武力攻撃から国民の生命、身体及び財産を保護するため、又は武力攻撃が国民生活及び国民経済に影響を及ぼす場合において当該影響が最小となるようにするための措置。ただし同号へに掲げる措置については、対処基本方針が廃止された後のものを含む。）をいう。</p> <p>「国民保護措置等」とは、国民保護措置及び緊急対処保護措置のことをいう。</p>
指定行政機関	省庁など、国の行政機関で、武力攻撃事態対処法施行令で定めるものをいう。
指定地方行政機関	国の地方行政機関で、武力攻撃事態対処法施行令で定めるものをいう。
指定（地方）行政機関	指定行政機関及び指定地方行政機関をいう。両者に共通する事項について記述する場合は、この表記を用いている。
指定公共機関	独立行政法人、日本銀行、日本赤十字社、日本放送協会その他の公共的機関及び電気、ガス、輸送、通信その他の公益的事業を営む法人で、武力攻撃事態対処法施行令で定めるものをいう。
指定地方公共機関	大阪府の区域において、電気、ガス、輸送、通信、医療その他の公益的事業を営む法人、地方道路公社その他の公共的施設を

用 語	意 義 及 び 用 法
	管理する法人および地方独立行政法人で、知事が指定するものをいう。
指定（地方）公共機関	指定公共機関及び指定地方公共機関をいう。両者に共通する事項について記述する場合は、この表記を用いている。
第五管区海上保安本部等	第五管区海上保安本部、大阪海上保安監部、関西空港海上保安航空基地、堺海上保安署及び岸和田海上保安署をいう。
海上保安部等	大阪海上保安監部、関西空港海上保安航空基地、堺海上保安署及び岸和田海上保安署をいう。
海上保安部長等	大阪海上保安監部長、関西空港海上保安航空基地長、堺海上保安署長及び岸和田海上保安署長をいう。
消防機関	消防組合及び羽曳野市消防団をいう。なお、文脈の中で、同一の意味で「消防」との表記も用いている。
消防組合	柏原羽曳野藤井寺消防組合消防本部及び消防署を指す。
消防長	柏原羽曳野藤井寺消防組合消防本部消防長をいう。
自主防災組織等	災害対策基本法第5条に定める公共的団体等の防災に関する組織及び住民の隣保協同の精神に基づく自発的な防災組織をいう。
要避難地域	住民の避難が必要な地域をいう。
避難先地域	住民の避難先となる地域（住民の避難の経路になる地域を含む）をいう。
安否情報	避難住民及び武力攻撃災害により死亡し又は負傷した住民（羽曳野市の住民以外の者で市域に在る者及び市域で死亡した者を含む）の安否に関する情報をいう。

第2編 武力攻撃事態等への対処

第1章 実施体制の確立

第1節 実施体制の確立

1 市の実施体制

武力攻撃事態等における市の実施体制については、多数の死傷者や建造物の破壊等の事案の発生後、国において直ちに事態等の認定がある場合は、国民保護対策本部を設置するが、当該事案の発生後、その事案の原因が不明であることなどから、国において直ちに事態等の認定がない場合（以下「原因不明の事案が発生した場合」という。）は、迅速かつ的確に初動対処を実施するため、事案に応じて、災害対策本部又は危機管理対策本部を、必要な期間、設置する。

(1) 事案の発生後直ちに事態等の認定がある場合

ア 市国民保護対策本部

事案の発生後、国において直ちに事態等の認定がなされ、内閣総理大臣から総務大臣（消防庁）・知事を経由して、対策本部を設置すべき地方公共団体の指定の通知を受けたときは、市長は、直ちに市国民保護対策本部を設置し、市及び市域内の関係機関が実施する国民保護措置の総合的推進を図る。

なお、市長は、市が対策本部を設置すべき地方公共団体の指定が行われていないときで、市における国民保護措置を総合的に推進するために必要があると認める場合は、内閣総理大臣に対し知事を経由して対策本部を設置すべき指定を行うよう要請する。

《図：事案の発生後直ちに事態等の認定がある場合》

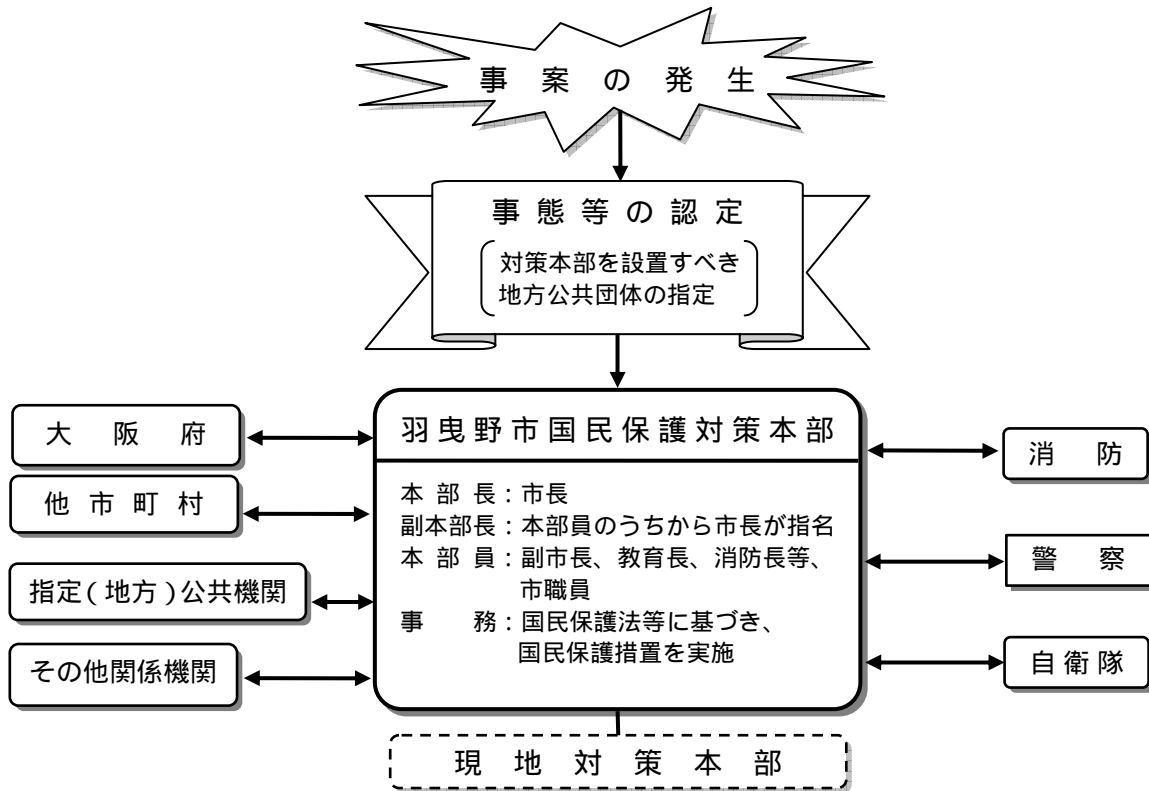

(2) 原因不明の事案が発生した場合

ア 市危機管理対策会議

多数の死傷者や建造物の破壊等の事案が発生する兆候などの情報を入手した場合、市長公室危機管理室長は直ちに市長及び副市長へ報告し、指示を受け、事案の状況に応じ、市危機管理対策会議を開催し、情報の収集・分析、応急対策の検討等を行う。

イ 市災害対策本部・市危機管理対策本部

原因不明の事案が発生した場合には、住民の生命、身体及び財産を保護するために初動的な対処が必要であることから、当該原因不明の事案が発生した場合における事案の態様が災害対策基本法第2条第1号に規定する災害に該当する場合には、市災害対策本部を設置し、災害対策基本法等に基づき、応急対策を実施する。また、該当しない場合には、市危機管理対策本部を設置するなどして、関係機関との調整等に基づき、消防法、その他の法令の規定を活用して、応急対策を実施する。

なお、市災害対策本部又は市危機管理対策本部を設置した後に、政府において事態等の認定が行われ、国民保護対策本部を設置すべき地方公共団体の指定の通知があった場合は、市災害対策本部又は市危機管理対策本部を廃止し、直ちに市国民保護対策本部を設置する。

ウ 市国民保護対策本部

前記(1)と同様、市国民保護対策本部を設置する。

《図：原因不明の事案が発生した場合》

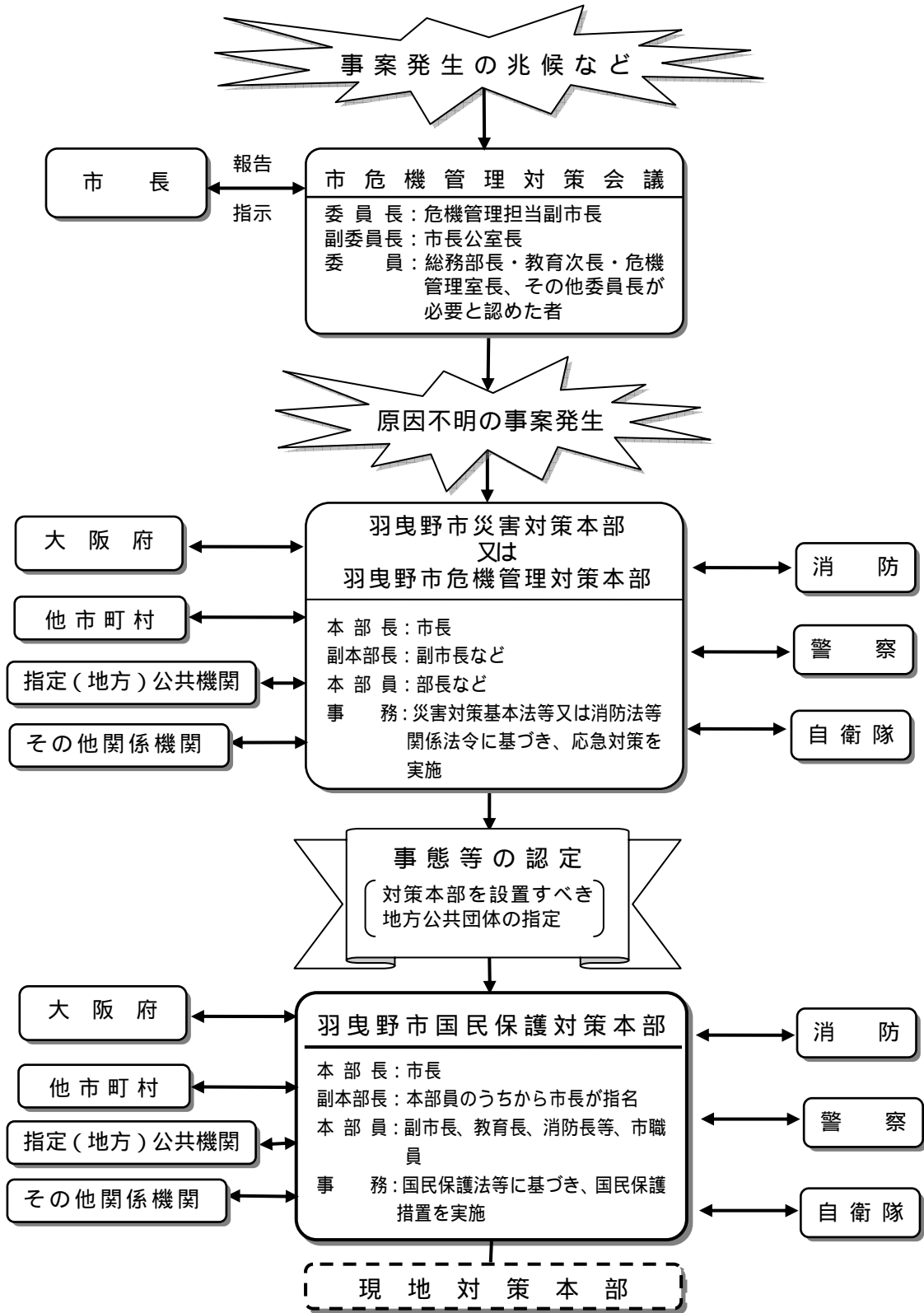

第2節 市国民保護対策本部の設置等

1 市国民保護対策本部の設置

市長は、内閣総理大臣から総務大臣（消防庁）・知事を経由して対策本部を設置すべき地方公共団体の指定の通知を受けた場合、直ちに市国民保護対策本部を設置する。

(1) 対策本部の組織等

ア 対策本部の組織

本部長	市長
副本部長	副市長、収入役、教育長、水道事業管理者、消防長、消防団長
本部員	市長公室長、総務部長、教育次長、危機管理室長、その他 市長が定める者

イ 対策本部の所掌事務

- (ア) 国民保護措置の実施に関すること。
- (イ) 情報の収集、伝達に関すること。
- (ウ) 職員の配備に関すること。
- (エ) 関係機関に対する応援の要請及び応援に関すること。
- (オ) 他市町村との連携に関すること。
- (カ) 現地対策本部の設置に関すること。
- (キ) 府の現地対策本部との連携に関すること。
- (ク) その他国民保護に関する重要な事項の決定に関すること。

ウ 対策本部会議

対策本部の所掌事務について方針を策定し、その実施を推進するため必要がある場合、市対策本部長は、副本部長及び本部員を招集して、対策本部会議を開催する。

なお、市対策本部長は、緊密な連絡を図る必要があると認めるときは、国や府、公共機関の職員の出席を求める。

エ 対策本部の事務局

対策本部長の意思決定を補佐するとともに、対策本部の事務を処理するため、対

策本部に事務局を置き、事務局は、総括班、対策班、総務班、情報班、報道班等で編成する。

(2) 対策本部長の権限

市対策本部長は、市域における国民保護措置を総合的に推進するため、次の権限を適切に行使し、国民保護措置を的確かつ迅速に実施する。

区 分	権 限 内 容	要 請 先 等
総 合 調 整	国民保護法の規定に基づき、必要な範囲内で、国民保護措置に関する総合調整	・ 関係機関
情報提供の求め	国民保護措置の実施に関し、総合調整の必要がある場合の情報提供の求め	・ 府対策本部長
実施状況の報告、資料提出の求め	市域に係る国民保護措置の実施状況についての報告又は資料提出の求め	・ 関係機関
市教育委員会への措置の実施の求め	市域に係る国民保護措置の実施のため、必要限度において、必要な措置の実施の求め	・ 市教育委員会
府に対する総合調整の要請	府並びに指定行政機関及び指定（地方）公共機関が実施する国民保護措置に関する総合調整の要請	・ 府対策本部長

(3) 対策本部の開設手順等

ア 対策本部員の参集

市長公室危機管理室長は、市対策本部員等に対し、あらかじめ作成する連絡網に基づき、参集するよう連絡する。

イ 職員の配備

市対策本部長は、国において事態等の認定がなされた場合には、国民保護措置を迅速かつ的確に実施するため、次の基準に基づき、職員の安全確保に配慮したうえで、職員の配備を行う。

事態等の発生場所	配 備 基 準	配備体制
市 域 内	大規模な武力攻撃災害が発生し、それに応じた国民保護措置を実施する必要があるとき	C号配備
	中規模な武力攻撃災害が発生し、それに応じた国民保護措置を実施する必要があるとき	B号配備
	小規模な武力攻撃災害が発生し、それに応じた国民保護措置を実施する必要があるとき	A号配備
	市域で武力攻撃災害の発生が予測されるとき	
他 市 町 村	近隣市町村で武力攻撃災害が発生し、避難住民を受入れるなどの必要があるとき	B号配備
	近隣市町村以外で武力攻撃災害が発生し、応援の準備をする必要があるとき	A号配備

ウ 市対策本部の開設

(ア) 市長公室危機管理室長は、市役所別館3階に市対策本部を開設するとともに、市対策本部に必要な各種通信システム（市防災行政無線等）の起動、資機材の配置等必要な準備を開始する。

この際、関係機関が相互に電話、ファクシミリ、電子メール等を用いて連絡できるかどうか通信手段の状態を確認する。

(イ) 市対策本部長は、市対策本部を設置したときは、市議会に対策本部を設置した旨を連絡するとともに、府に対しても、連絡する。

エ 市対策本部の予備開設施設の確保

市長は、庁舎が被災した場合など市対策本部を庁舎内に開設できない場合は、消防本部に市対策本部を開設する。

また、市域を越える避難が必要で、市域内に市対策本部を開設することができない場合には、知事及び避難先の市町村長と市対策本部の開設場所について協議を行う。

2 現地対策本部の設置

市対策本部長は、地域的特性に応じた応急対策を局地的かつ重点的に実施する必要がある場合、地域の安全性を確認したうえで、原則として事態発生現場に、市現地対策本部を設置する。

(1) 現地対策本部の組織

本部長	現地対策本部の本部長、副本部長、本部員は、 市対策本部長が指名する。
副本部長	

(2) 現地対策本部の所掌事務

- ア 被害状況等の把握に関すること。
- イ 市が実施する国民保護措置に関する現地調整及び推進に関すること。
- ウ 現地における関係機関との連絡に関すること。
- エ その他必要な事項に関すること。

(3) 現地対策本部会議の開催

現地対策本部の所掌事務について方針を策定し、その実施を推進するため必要がある場合、現地対策本部長は、副本部長及び本部員を招集し、現地対策本部会議を開催する。

3 市危機管理対策会議の開催

多数の死傷者や建造物の破壊等の事案が発生する兆候などの情報を入手した場合、副市長（危機管理を担当する者として市長が指定した者をいう。）は、関係部課長を招集して会議を開催し、情報の収集・分析や応急対策の検討を行う。

また、国（消防庁）、府、他市町村、指定（地方）公共機関などに対し、迅速に情報提供するとともに、情報の収集・分析等を行う上で必要と認められるときは、関係機関に対し、職員の出席を要請する。

(1) 危機管理対策会議の組織

委員長	危機管理担当副市長
副委員長	市長公室長
委員	総務部長、教育次長、危機管理室長 その他委員長が必要と認められた者

(2) 危機管理対策会議の所掌事務

- ア 原因情報、被害情報及び対策情報等の収集・分析に関すること。
- イ 消防、警察、自衛隊等関係機関との連絡調整に関すること。
- ウ 職員の配備体制に関すること。
- エ 住民への広報及び報道機関との連絡調整に関すること。
- オ 市国民保護対策本部の設置に関すること。
- カ 市国民保護対策本部が設置されたときの事務局の運営に関すること。

4 市災害対策本部・市危機管理対策本部の設置

市長は、前記第1節1(2)イに定めるところに従い、市災害対策本部又は市危機管理対策本部を設置する。その組織、所掌事務等については、市災害対策本部条例又は市危機管理対策本部設置要綱に定めるとおりとする。

第3節 関係機関との連携協力の確保

市は、国、府、他の市町村、指定(地方)公共機関等と相互に連携協力し、国民保護措置を実施する。

1 国・府の対策本部との連携

市は、府の対策本部及び府を通じ国の対策本部と、各種の調整や情報共有を行う。

また、市は、国・府の現地対策本部が設置された場合は、連絡員を派遣すること等により、当該本部と緊密な連携を図る。

2 府への措置要請等

市長等は、国民保護措置を的確かつ迅速に実施するため必要があると認めるときは、知事等に対し、その所掌事務に係る国民保護措置の実施に関し必要な要請を行い、必要に応じて、指定行政機関の長若しくは指定地方行政機関の長への要請を行うよう求める。いずれの場合も、市長は、要請する理由、活動内容等をできる限り具体的に明らかにして行う。

3 自衛隊の部隊等の派遣の要請の求め等

市長は、国民保護措置を円滑に実施するため特に必要があると認めるときは、知事に対し、自衛隊の部隊等の派遣（国民保護等派遣）を防衛大臣に要請するよう求める。

ただし、上記の求めができないときは、その旨及び当該市域に係る国民保護措置を円滑に実施するため必要があると認める事項を防衛大臣（市域を担当区域とする大阪地方協力本部長又は市国民保護協議会の委員たる隊員）に対して連絡する。

4 指定（地方）公共機関への措置要請

市長等は、国民保護措置を的確かつ迅速に実施するため必要があると認めるときは、関係する指定（地方）公共機関に対し、その業務に係る国民保護措置の実施に関し必要な要請を行う。

この場合において、市長等は当該機関の業務内容に照らし、要請する理由や活動内容等をできる限り具体的に明らかにする。

5 他の市町村長等に対する応援の要求、事務の委託

(1) 他の市町村に対する応援の要求

市長等は、国民保護措置を的確かつ迅速に実施するため必要があると認めるときは、応援を求める理由、活動内容等を具体的に明らかにしたうえで、他の市町村長等に対して応援を求める。

応援を求める市町村との間であらかじめ相互応援協定等が締結されている場合には、その協定等に基づいて行う。

(2) 府に対する応援の要求

市長等は、国民保護措置を的確かつ迅速に実施するため必要があると認めるときは、応援を求める理由、活動内容等を具体的に明らかにしたうえで、知事等に対して応援を求める。

(3) 事務の一部の委託

市が、国民保護措置の実施のため、市の事務又は市長等の権限に属する事務の一部を他の地方公共団体に委託するときは、平素からの調整内容を踏まえ、以下の事項を明らかにして委託を行う。

委託事務の範囲並びに委託事務の管理及び執行の方法

委託事務に要する経費の支弁の方法、その他必要な事項

委託を行った場合、市は、上記事項を公示するとともに、府に届け出る。

また、事務の委託又は委託に係る事務の変更若しくは事務の廃止を行った場合、市長はその内容を速やかに議会に報告する。

6 指定（地方）行政機関の長等に対する職員の派遣要請

(1) 指定（地方）行政機関の長等に対する職員の派遣要請

市長等は、国民保護措置の実施のため必要があるときは、指定行政機関の長若しくは指定地方行政機関の長又は特定指定公共機関（指定公共機関である特定独立行政法人及び日本郵政公社をいう。）に対し、当該機関の職員の派遣の要請を行う。

市長等は、それらの要請を行うときは知事等を経由して行う。ただし、人命の救助等のために緊急を要する場合は、直接要請を行う。

なお、当該要請等を行っても必要な職員の派遣が行われない場合などにおいて、国民保護措置の実施のため必要があるときは、知事等を経由して総務大臣に対し、あつせんを求める。

(2) 他の普通地方公共団体の長に対する職員の派遣要請

市長等は、必要があるときは、地方自治法の規定に基づき、他の地方公共団体に対し、当該地方公共団体の職員の派遣を求める。

なお、当該要請等を行っても必要な職員の派遣が行われない場合などにおいて、国民保護措置の実施のため必要があるときは、国民保護法第152条第2項の規定により、職員の派遣について、あつせんを求める。

7 市の行う応援等

(1) 他の市町村に対して行う応援等

ア 市長等は、他の市町村長等から応援の求めがあった場合には、求められた応援を実施することができない場合や、他の機関が実施する国民保護措置と競合する場合など、正当な理由のある場合を除き、必要な応援を行う。

イ 他の市町村から国民保護措置に係る事務の委託を受けた場合、市長は、所定の事項を市議会に報告するとともに、市長は公示を行い、府に届け出る。

(2) 指定（地方）公共機関に対して行う応援等

市は、指定（地方）公共機関の行う国民保護措置の実施について労務、施設、設備又は物資の確保についての応援を求められた場合には、求められた応援を実施することができない場合や、他の機関が実施する国民保護措置と競合する場合など、正当な理

由のある場合を除き、必要な応援を行う。

8 住民等の自発的な協力との連携

市長等は、住民等から自発的な協力の申し入れがあり、安全の確保が十分であると判断した場合は、相互に協力し、受入体制の確保等に努め、住民等が円滑に活動できるよう適切に対処する。

《図：関係機関相互の連携協力》

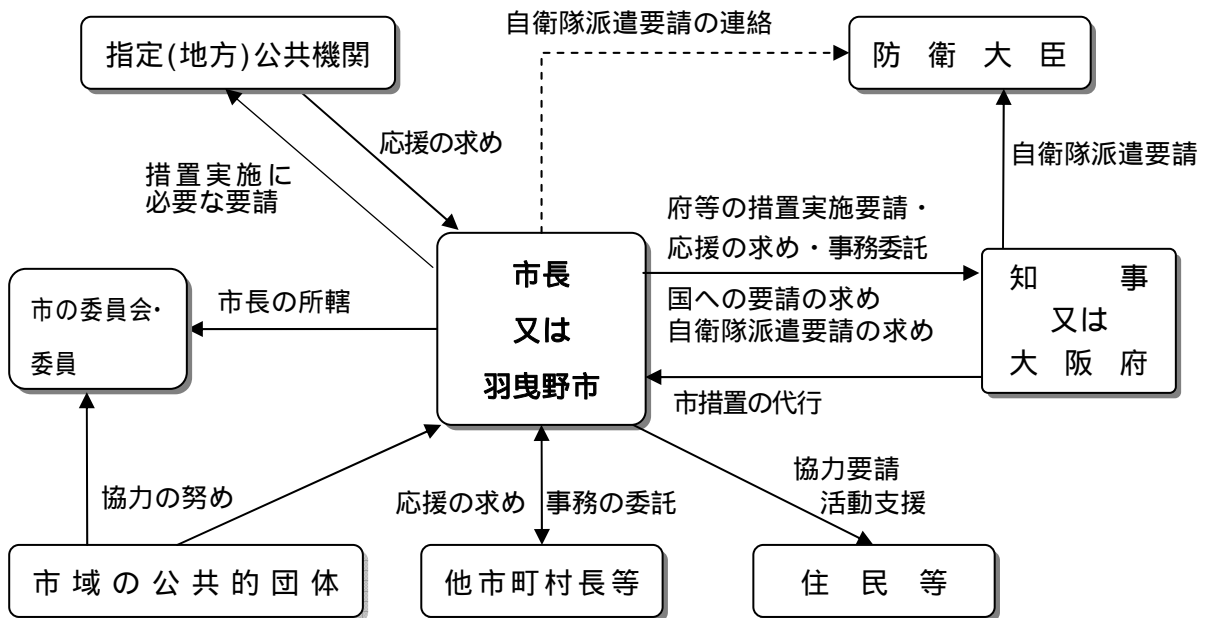

第2章 住民の避難

第1節 警報及び緊急通報

1 警報

(1) 警報の伝達・通知の流れ

国対策本部長	武力攻撃から国民の生命、身体又は財産を保護するため緊急の必要があると認めるときは、警報を発令 【警報に定める事項】 武力攻撃事態等の現状及び予測 武力攻撃が迫り、又は現に武力攻撃が発生したと認められる地域 その他、住民及び公私の団体に対し周知させるべき事項
知事	総務大臣から警報の通知を受けたときは、直ちに、その内容を市町村長、府の他の執行機関、指定地方公共機関、その他の関係機関に通知
市長	知事から警報の通知を受けたときは、直ちに、その内容を住民及び関係のある公私の団体に伝達するとともに、市の他の執行機関、消防組合、その他の関係機関に通知

(2) 伝達・通知先

市長は、知事から警報の通知を受けたときは、直ちに、その内容を住民及び関係のある公私の団体（消防団、区町会、社会福祉協議会、農業協同組合、商工会議所、商工会、青年会議所、病院、学校など）に伝達するとともに、市の他の執行機関（教育委員会など）、消防組合、その他の関係機関（保育園など）に通知する。

《図：警報の伝達・通知》

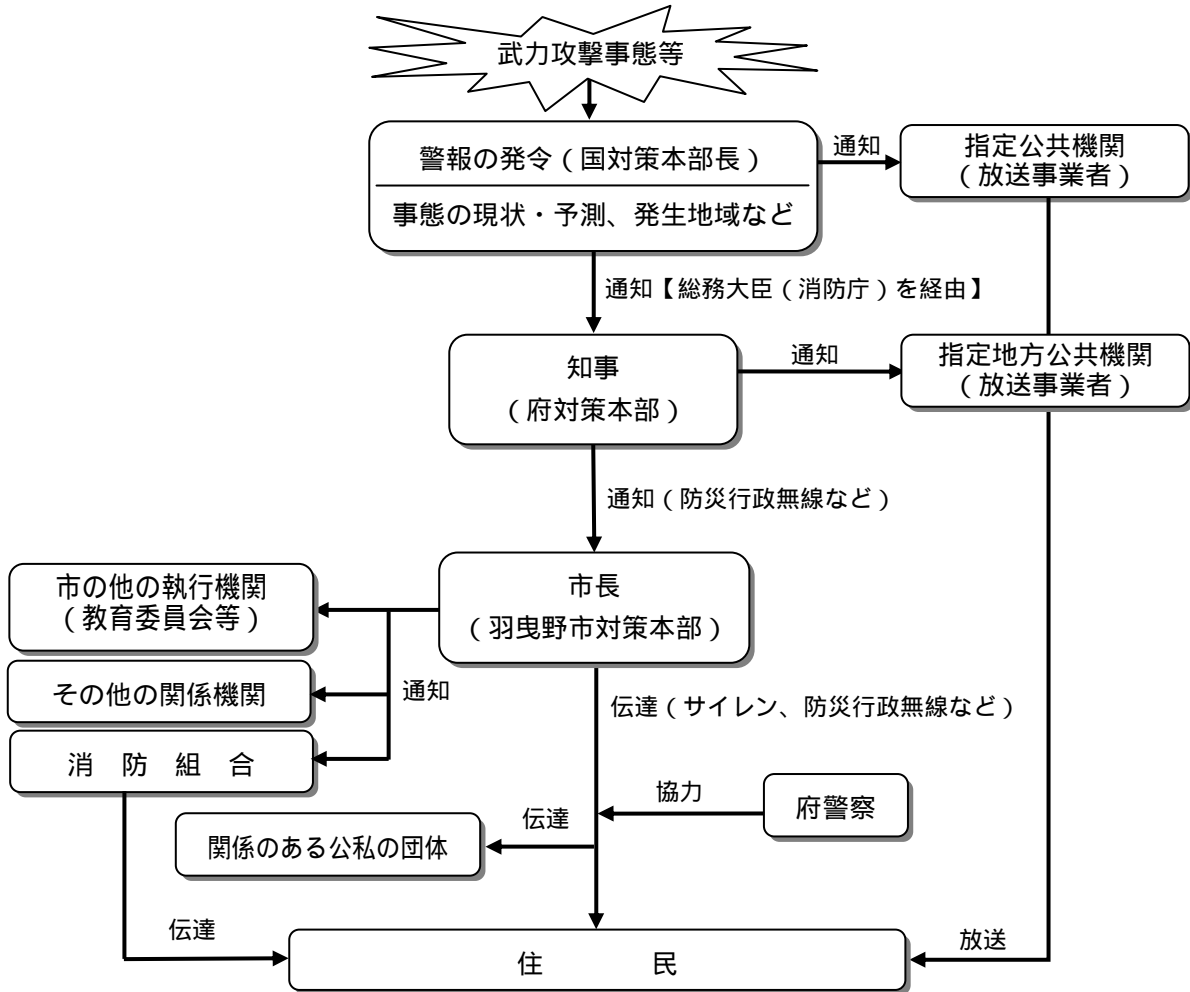

(3) 伝達・通知方法

ア 市長は、防災行政無線、広報車、電話、ファクシミリ、インターネット（ホームページへの掲載）、携帯電話の斉メール等、市が保有するあらゆる手段を活用し、警報を伝達・通知する。

イ 市長及び消防組合管理者は、市職員及び消防団長並びに消防長を指揮し、あるいは自主防災組織や自治会等の自発的な協力を得るなどにより、各世帯等に警報の内容を伝達する。

この場合において、消防組合は、消火、救助、救急の活動の状況を勘案しつつ、保有する車両・装備を有効に活用し、巡回等による伝達を行うとともに、消防団は、平素からの地域との密接なつながりを活かし、自主防災組織、自治会や災害時要援護者等への個別の伝達を行うなど、それぞれの特性を活かした効率的な伝達が行なわれるように配慮する。

また、市は、府警察の交番、駐在所、パトカー等の勤務員による拡声機や標示を活用した警報の内容の伝達が的確かつ迅速に行われるよう、府警察と緊密な連携を図る。

ウ 同報系防災行政無線等での伝達は、原則として、以下の要領により行う。

(ア) 武力攻撃が迫り、又は発生したと認められる地域に含まれる場合

原則として、同報系防災行政無線等で国が定めたサイレンを最大音量で吹鳴して住民に注意喚起した後、武力攻撃事態等において警報が発令された事実等を周知する。

(イ) 武力攻撃が迫り、又は現に武力攻撃が発生したと認められる地域に含まれない場合

原則として、サイレンを使用せず、防災行政無線等やホームページへの掲載等の手段により周知する。

なお、市長が特に必要と認める場合には、サイレンを使用して周知する。

(4) 災害時要援護者への伝達

警報の内容の伝達においては、特に、高齢者、障害者、外国人等災害時要援護者に配慮するものとし、下記の伝達方法を参考にするなどして、迅速に伝達する。

ア 在宅の災害時要援護者

市は、本人の意思やプライバシーの保護に十分留意したうえで、情報伝達において配慮すべき対象者のリストをあらかじめ作成するなどして、また、消防機関のほか、民生委員・児童委員、福祉委員、社会福祉協議会、区長会等の協力も得るなどして、固定電話、携帯電話、ファクシミリ、インターネット、戸別訪問などにより伝達する。

イ 社会福祉施設入所者及び病院入院患者

市は、府との事前の役割分担に基づき、対象となる社会福祉施設及び病院を把握し、その施設管理者と協議のうえ、あらかじめリストを作成するなど、事前に把握した情報に基づき、電話、ファクシミリ、インターネット等により、伝達する。

ウ 日本語の理解が十分でない外国人

市は、防災行政無線、広報車、インターネット等による情報伝達にあたり、外国人にもわかりやすい平易な日本語の使用や、多数の在住者が母国語とする外国語については、あらかじめ作成した基本文例の活用などにより、正確で迅速な伝達に努める。

(5) 警報の解除

警報が解除された場合、市長は、発令の場合に準じて伝達・通知を行う。なお、警報解除の伝達は、原則としてサイレンを使用しない。

2 緊急通報

(1) 武力攻撃災害の兆候の通報

ア 発見者の通報

武力攻撃災害の兆候（武力攻撃に伴って発生する火災や堤防の決壊、毒素等による動物の大量死、不発弾の発見など）の発見者は、遅滞なく、その旨を市長又は消防職員若しくは警察官に通報することとされている。

イ 市長への通報

消防職員、警察官は、発見者から通報を受けたときは、速やかに、その旨を市長に通報し、市長に通報することができないときは、速やかに、知事に通報することとされている。

ウ 知事への通知

市長は、通報を受けた場合において、武力攻撃災害が発生するおそれがあり、これに対処する必要があると認めるときは、速やかに、その旨を知事に通知する。

エ 近隣市町村長への連絡

市長は、武力攻撃災害が近隣市町村にも及ぶおそれがあると認めるときは、速やかに、その旨を近隣市町村長に連絡する。

(2) 緊急通報発令の流れ

知 事	<p>1 武力攻撃災害が発生し、又はまさに発生しようとしている場合において、住民の生命、身体又は財産に対する危険を防止するため緊急の必要があると認めるときは、武力攻撃災害緊急通報を発令</p> <p>【緊急通報の内容】</p> <p>武力攻撃災害の現状及び予測</p> <p>その他、住民及び公私の団体に対し周知させるべき事項</p> <p>2 緊急通報を発令したときは、直ちに、その内容を市町村長、府の他の執行機関並びに関係指定（地方）公共機関に通知</p>
-----	---

市 長	緊急通報の通知を受けたときは、直ちに、その内容を、住民及び関係のある公私の団体に伝達するとともに、市の他の執行機関、消防組合、その他の関係機関に通知
-----	--

(3) 緊急通報の伝達・通知

緊急通報の発令・解除の伝達・通知方法については、警報の場合と同様とする。

《図：緊急通報の流れ》

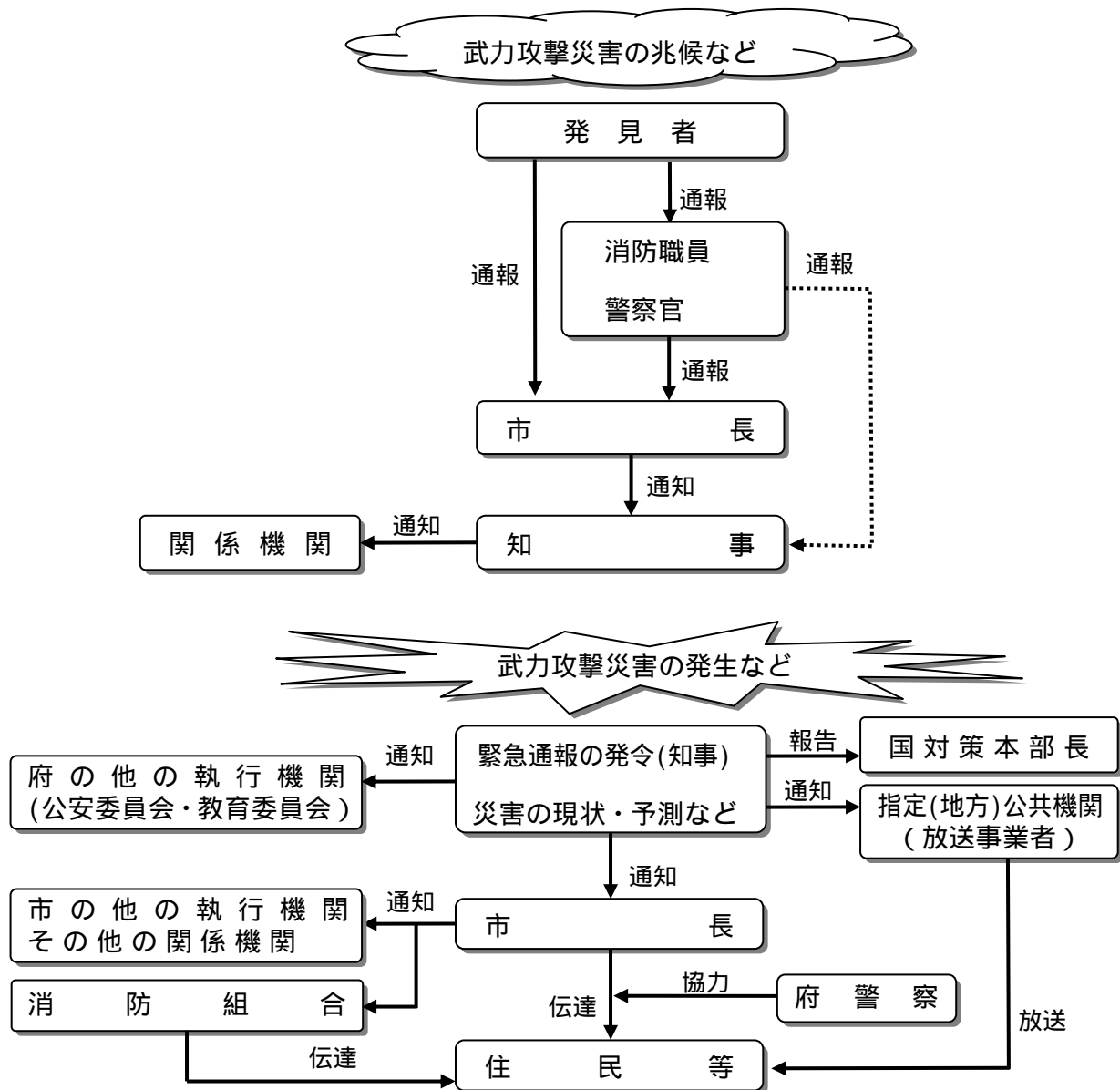

第2節 避難の指示・退避の指示

1 避難の指示

(1) 避難の指示の流れ

<p>国対策本部長</p>	<p>警報を発令した場合において、住民の避難が必要であると認めるときは、要避難地域及び避難先地域（避難経路地域を含む）の知事に対し、直ちに避難措置を指示</p> <p>【避難措置の指示の内容】</p> <p>住民の避難が必要な地域（要避難地域）</p> <p>住民の避難先となる地域 避難経路地域を含む（避難先地域）</p> <p>住民の避難に関して関係機関が講ずべき措置の概要</p>
<p>知 事</p>	<p>避難措置の指示を受けたときは、市町村長を経由して、要避難地域の住民に対し、直ちに、避難を指示</p> <p>【避難の指示の内容】</p> <p>国対策本部長から示された避難措置の指示の内容</p> <p>主要な避難の経路</p> <p>避難のための交通手段</p> <p>その他避難の方法</p>
<p>市 長</p>	<p>避難の指示の通知を受けたときは、警報の伝達に準じて、住民及び関係のある公私の団体へ伝達</p>

《図：避難の指示》

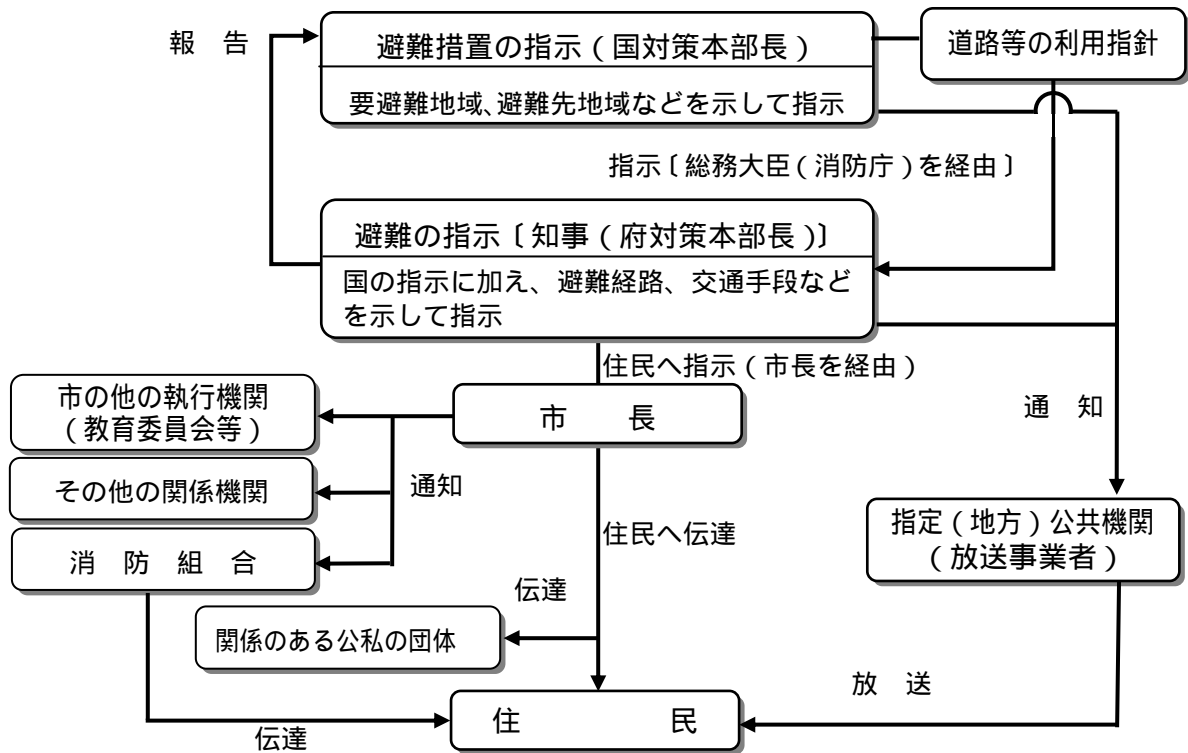

(2) 避難の指示に伴う措置

- ア 市長は、知事から避難の指示の通知を受けたときは、警報の伝達に準じて、できる限り速やかに、その内容を、住民及び関係のある公私の団体へ伝達する。
- イ 市長は、知事が的確かつ迅速に避難の指示を行えるよう、事態の状況を踏まえ、被災情報や現場における事態に関する情報、避難住民数、避難誘導の能力等の状況について、収集した情報を迅速に府に提供する。

2 退避の指示

市長は、武力攻撃災害が発生し、又は発生するおそれがある場合において、住民の生命、身体若しくは財産を保護し、又は武力攻撃災害の拡大を防止するため特に必要があると認めるときは、住民に対し、目前の危険を一時的に避けるため武力攻撃災害の及ばない地域又は場所（屋内を含む。）に逃げるよう、退避の指示を行う。

なお、退避の必要がなくなったときは、退避の指示を解除する。

(1)退避の指示者

指示者	退避の指示を行う要件	
市長	武力攻撃災害が発生し、 又は 発生するおそれがある場合	武力攻撃災害から住民を保護し、又は災害拡大を防止するため、「特に」必要があると認めるとき
知事		武力攻撃災害から住民を保護し、又は災害拡大を防止するため、「緊急の」必要があると認めるとき
警察官		市長若しくは知事による退避の指示を待ついとまがないと認めるとき 市長若しくは知事から要請があったとき
自衛官		上記の者すべてが指示できないと認める場合に限り

《図：退避の指示》

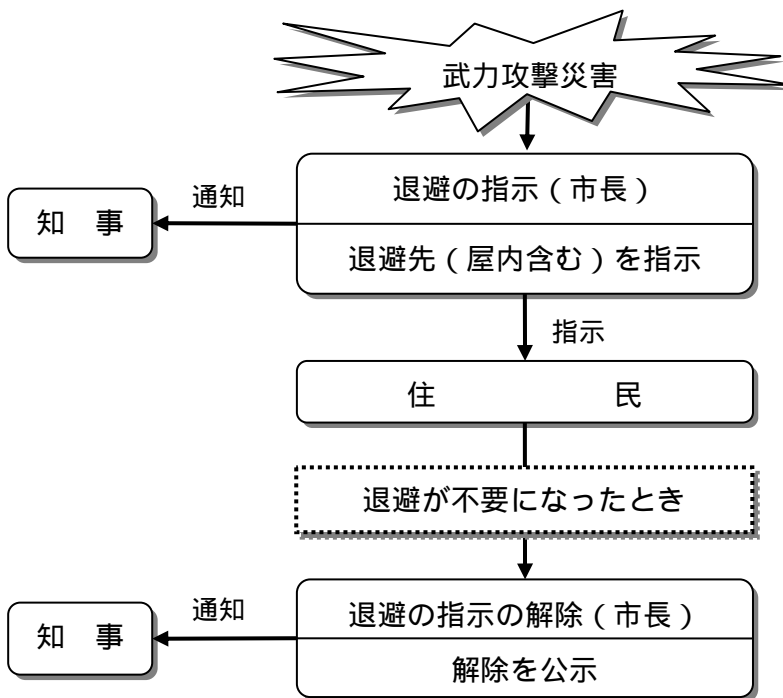

(2) 退避の指示に伴う措置

- ア 市長は、退避の指示を行ったときは、防災行政無線、広報車等により速やかに住民に伝達するとともに、知事、その他関係機関に通知する。なお、市域を越える退避の指示をしたときは、退避先地域を管轄する市町村長に連絡する。
- イ 市長は、退避の指示を解除したときは、広報車、立看板等住民が十分に了知できる方法でその旨を公示するとともに、知事、その他関係機関に通知する。
- ウ 市長は、知事、警察官又は自衛官から退避の指示をした旨の通知を受けた場合は、退避の指示を行った理由、指示の内容等について情報の共有を図り、退避の実施に伴い必要な活動について調整を行う。

(3) 屋内退避の指示

下記のように、その場から移動するよりも、屋内に留まる方がより危険性が少ないと考えられるときには、屋内への退避を指示する。

- ア N B C 攻撃と判断されるような場合において、住民が何ら防護手段なく移動するよりも、外気から接触が少ない屋内の場所に留まる方がより危険性が少ないと考えられるとき
- イ ゲリラや特殊部隊が隠密に行動し、その行動の実態等についての情報がない場合において、屋外で移動するよりも、屋内に留まる方が不要の攻撃に巻き込まれるおそれが少ないと考えられるとき

(4) 安全の確保等

- ア 市長は、退避の指示を伝達する市の職員に対して、二次被害が生じないよう国及び府からの情報や市で把握した武力攻撃災害の状況、関係機関の活動状況等についての最新情報を共有するほか、消防機関、府警察などと連携を密にし、活動時の安全の確保に配慮する。
- イ 市の職員、消防職員及び消防団員が退避の指示に係る地域において活動する際には、市長及び消防組合管理者は必要に応じて、府警察、自衛隊の意見を聴くなど、安全確認を行った上で活動させるとともに、各職員が最新の情報を入手できるよう緊急の連絡手段を確保し、また、地域からの退避方法等の確認を行う。
- ウ 市長は、退避の指示を行う市の職員に対して、武力攻撃事態等においては、必ず特殊標章等を交付し、着用させる。

第3節 避難誘導

1 避難誘導の流れ

- (1) 市長は、住民に対し避難の指示があったときは、関係機関の意見を聴いて、直ちに、避難実施要領を定め、その内容を住民及び関係のある公私の団体に伝達するとともに、消防組合及び関係機関に通知する。
- (2) 市長及び消防組合管理者は、避難実施要領に定めるところにより、市職員及び消防団長並びに消防長を指揮し、避難住民を誘導する。

《図：避難誘導》

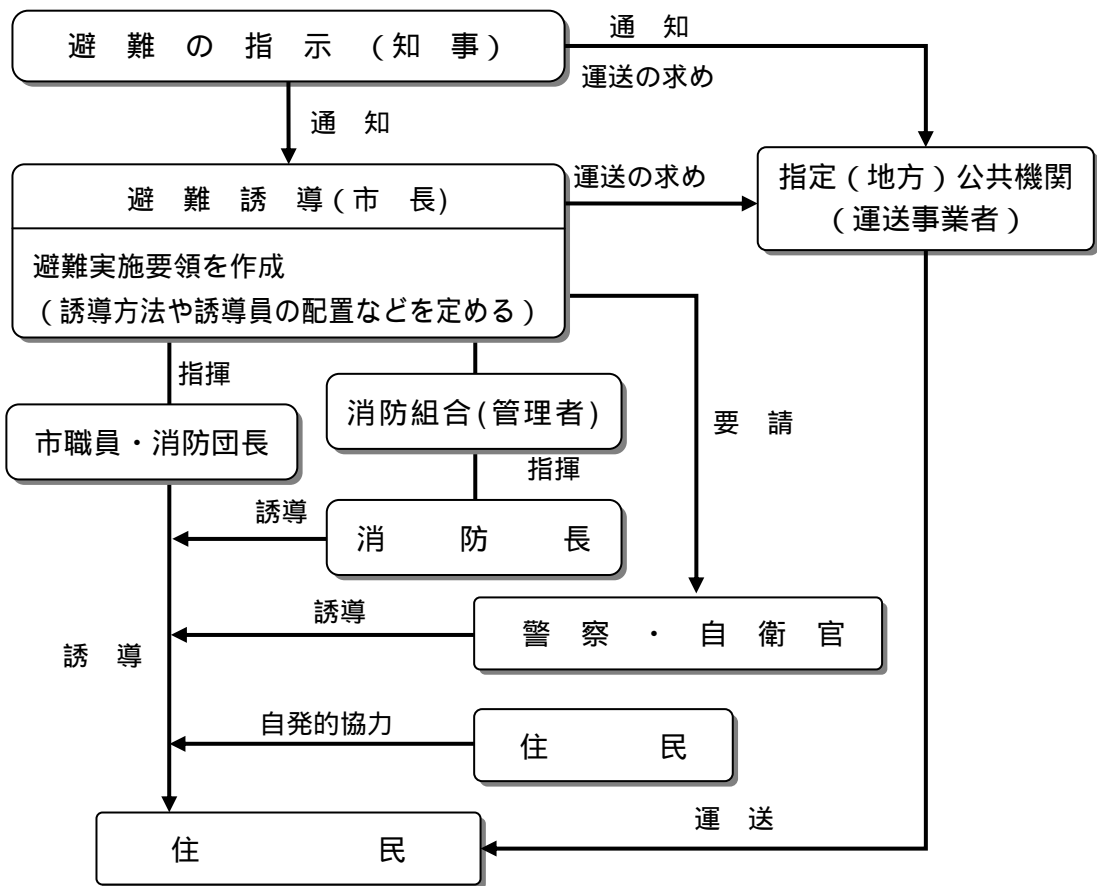

2 避難実施要領の作成

(1) 避難実施要領の作成

市長は、住民に対し避難の指示があったときは、あらかじめ作成しておいた避難実施要領のパターンの中から、関係機関（市の他の執行機関、消防機関、府、府警察、

自衛隊等)の意見を聴いて、最も適切なパターンを選ぶなどして、直ちに避難実施要領を作成する。

その際、避難実施要領の通知・伝達が避難の指示の通知後速やかに行えるよう、その迅速な作成に留意する。

なお、緊急の場合には、時間的な余裕がないことから、事態の状況等を踏まえて、法定事項を箇条書きにするなどして、避難実施要領を作成する。

また、避難の指示の内容が変更された場合又は事態の状況が変化した場合は、直ちに避難実施要領を変更する。

【避難実施要領に定める事項】

避難経路、避難手段その他避難方法に関する事項

避難誘導の実施方法、関係職員の配置その他避難誘導に関する事項

上記のほか、避難の実施に必要な事項

(2) 避難実施要領の伝達・通知

ア 市長は、避難実施要領を定めたときは、防災行政無線やインターネット(ホームページへの掲載)、広報車などを活用するほか、自主防災組織、自治会等の自発的な協力を得て、住民及び関係のある公私の団体に伝達する。

イ 市長は、市の他の執行機関、市の区域を管轄する消防長、警察署長及び自衛隊大府地方協力本部長並びにその他の関係機関に通知する。

ウ 市長は、放送事業者に連絡する。

3 避難住民の誘導

(1) 市職員等による避難誘導

ア 市長及び消防組合管理者は、避難実施要領で定めるところにより、市職員及び消防団長並びに消防長を指揮し、避難住民の誘導を行う。

イ 市長は、安全を十分確認したうえで、避難経路の要所要所に誘導要員を配置し、各種の連絡調整に当たらせるとともに、行政機関の車両、案内板、誘導ロープ等を設置し、誘導の円滑化を図る。避難住民の誘導を行う市の職員等には、防災服、腕章、旗及び特殊標章等を携行させる。

ウ 避難住民の誘導は、避難実施要領の内容に沿って、関係者の協力を得て、自治会、町内会、学校、事業所等を単位として行う。ただし、緊急の場合には、この限りでない。

- エ 市長は、避難の指示があった地域に残留者がいないか、広報車等による呼びかけや戸別訪問等により確認する。残留者がいる場合は、事態の状況等に関する情報に基づき丁寧な説明を行い、残留者の説得に努める。
- オ 市長は、避難住民の誘導にあたって、必要に応じ、府と連携して、食料・飲料水や医療の提供などを行う。
- カ 市長は、必要に応じて、自主防災組織や自治会等の地域住民の協力を得て、避難者名簿を作成する。
- キ 消防組合は、消火、救助、救急の活動状況を勘案しつつ、市長の定める避難実施要領に基づき、要所に消防車両等を配置し、車載の拡声器を活用する等効果的な誘導を実施するとともに、自力歩行困難な災害時要援護者の人員輸送車両等による運送を行う等保有する装備を有効活用した避難住民の誘導を行う。
- ク 消防団は、消防組合と連携しつつ、自主防災組織、自治会等と連携した避難住民の誘導を行うとともに、災害時要援護者に関する情報の確認や要避難地域内残留者の確認等を担当する等地域とのつながりを活かした活動を行う。

(2) 関係機関等との連携

- ア 市長は、市職員、消防職員及び消防団員のみでは十分な対応が困難であると認めるときは、警察署長、国民保護措置の実施を命ぜられた自衛隊の部隊の長に対して、警察官、自衛官による避難誘導を要請する。
- イ 市長は、市域を越えて避難住民を誘導する場合、関係市町村長と次のような調整を行う。
- (ア) 避難実施要領を定めるときは、避難先地域（避難経路を含む）を管轄する市町村長の意見を聴くとともに、定めたときは、当該市町村長に連絡する。
- (イ) 市長は、避難住民の誘導を円滑に実施するため必要があると認めるときは、避難先地域（避難経路を含む）を管轄する市町村長に対し、避難住民の誘導の補助を依頼する。
- (ウ) 市長は、避難誘導の際に、避難住民等から任意で収集した情報を、避難先地域の避難施設を管理運営する市町村長等へ提供する。
- ウ 市長は、府域を越えて避難誘導を行うなどの場合は、知事に対し、避難誘導の補助を要請する。
- エ 避難誘導する者又は避難誘導を補助する者は、必要に応じ、避難住民その他の者に対し、安全の確保に十分配慮したうえで、誘導に必要な援助について、自発的な

協力を要請する。

(3) 運送事業者である指定（地方）公共機関との調整

市長は、住民を避難誘導するために、運送手段を確保する必要がある場合、府と調整のうえ、運送事業者である指定（地方）公共機関に対し、運送の求めを行うとともに、要避難住民数、集合場所、集合時間など避難住民の運送に関する具体的事項の調整を行う。

市域を越えて避難住民の運送が必要となる場合若しくは複数の市町村長による運送の求めが競合する場合は、知事が運送の求めを行うこととされている。

(4) 災害時要援護者の避難誘導

ア 市長は、高齢者、障害者、乳幼児、妊産婦等、自ら避難することが困難な者を優先的に避難誘導する。

イ 市長は、自ら避難することが困難な在宅者の避難誘導について、事前に把握した情報等に基づき、社会福祉協議会、民生委員・児童委員、福祉委員、介護保険制度関係者、障害者団体等や、自主防災組織、自治会等の地域住民の自発的な協力を得ながら、必要に応じて車両を確保するなどして実施する。

ウ 市長は、病院、社会福祉施設等に入院・滞在している、自ら避難することが困難な者の避難誘導について、施設管理者に対し、当該施設職員による引率、保護者への連絡及び引き渡しなどのほか、車椅子や担架による移動の補助、車両による搬送などを要請するなどして実施する。

エ 市長は、市及び施設管理者のみでは、十分な輸送手段を確保できない場合は、府、府警察及び自衛隊に協力を要請する。

(5) 曜日、時間帯を念頭に置いた避難誘導

ア 市長は、平日の昼間においては、避難までに時間的余裕がある場合又は児童・生徒を保護者へ引渡しできる場合を除き、事業所、学校単位での避難ができるよう関係者に避難誘導の補助等について協力を要請し、避難誘導を行う。

イ 市長は、他市町村からの通勤・通学者等が速やかに帰宅等できるよう、鉄道等の公共交通機関の運行状況や周辺の道路（歩道）状況に関する情報等を提供する。

ウ 市の教育委員会は、避難までに時間的余裕がない場合又は児童・生徒を保護者へ引渡しができない場合においては、教職員が児童・生徒と行動を共にして避難するなど、市長の実施する避難誘導を補助するものとする。

エ 市長は、夜間においては、可能な限り投光器、照明器具を使用して避難誘導中の

事故防止、住民の不安軽減を図る。

(6) 安全の確保

避難誘導を行う機関は、武力攻撃事態等の推移、武力攻撃災害の発生状況などの情報を、現場で誘導を指揮する者に随時提供するなどして、避難住民及び現場で誘導を行う者の安全を確保する。

(7) 避難住民の復帰のための措置

避難の指示が解除されたときは、その内容を避難住民及び関係のある公私の団体へ伝達するとともに、避難住民を復帰させるため、避難住民復帰要領を作成し、復帰のために必要な措置を行う。

4 事態想定を踏まえた避難

市長は、国民保護基本指針で示されている武力攻撃事態等の特徴、留意点などを踏まえ、避難誘導を行う。

(1) 武力攻撃事態等・緊急処理事態における避難

ア 着上陸侵攻の場合

武力攻撃災害が広範囲にわたることが予想されるが、避難までの時間的余裕があり事前の準備が可能であることから、戦闘が予想される地域から先行して、市域外の避難先地域へ避難することとし、大規模な場合は、他府県の避難先地域へ避難する。

その際、公共交通機関（鉄道・長距離バスなど）や借上バスを利用して、要避難地域の住民は、他市町村・他府県の避難施設へ、要避難地域にいる通勤・通学者等は、他市町村・他府県にある自宅等へ避難する。

ただし、府の人口規模に見合った避難のための交通手段及び受入施設の確保の観点から、多数の住民を短時間で遠方へ避難させることは、極めて困難であることから、上記のような避難の準備ができる場合を除き、国対策本部長の避難措置の指示及び知事の避難指示を踏まえ、適切に対応することとする。

イ ゲリラ、特殊部隊による攻撃の場合

少人数のグループにより行われ、被害の範囲は比較的狭い範囲に限定されるのが一般的であるが、事前に予測あるいは察知することができず突発的な発生も想定され、避難までの時間的余裕がないことから、当初は屋内に徒歩で一時退避し、その後の事態の推移に応じて、安全な地域へ避難する。

ウ 弾道ミサイル攻撃の場合（通常弾頭）

発射の兆候を事前に察知した場合でも、発射された段階で攻撃目標を特定することは極めて困難であり、さらに、極めて短時間で着弾することが予想されることから、直ちに徒歩で屋内へ退避し、その後の事態の推移に応じて、安全な地域へ避難する。

エ 航空攻撃の場合（通常弾頭）

弾道ミサイル攻撃の場合に比べ、その兆候を察知することは比較的容易であるが、対応の時間が少なく、また攻撃目標を特定することは困難であることから、直ちに徒歩で屋内へ退避し、その後の事態の推移に応じて、安全な地域へ避難する。

オ 緊急処理事態の場合

緊急処理事態は、原則として、武力攻撃事態等におけるゲリラや特殊部隊による攻撃等と類似の事態が想定されるため、それに準じた避難を行う。

(2) NBC攻撃における避難

ア 核兵器を用いた攻撃の場合

被害は、当初は主に核爆発に伴う熱線、爆風等によって、その後は放射性降下物や残留放射線によって生じる。また、熱線・爆風等及び残留放射線は爆心地周辺において、放射線降下物は爆心地付近から、逐次、風下方向に拡散して、被害をもたらす。

このため、熱線・爆風等による直接の被害を受ける地域については、当初は爆心地周辺から直ちに離れ、地下施設やコンクリート施設などの屋内へ徒歩で一時避難し、一定時間経過し残留放射線の低減確認後、放射線の影響を受けない安全な地域に避難する。

また、直接の被害は受けませんが、放射性降下物の被害を受けるおそれがある地域については、風下を避けて、できる限り、爆心地から遠くの安全な地域へ避難する。安全な地域へ避難する際は、公共交通機関や借上バスを利用して、他市町村・他府県にある避難施設や自宅等へ避難する。

イ 生物兵器を用いた攻撃の場合

生物剤は、人に知られることなく散布でき、散布が判明したときには、すでに被害が拡大している可能性があるが、攻撃されたことが判明した場合、又は攻撃されるおそれがある場合は、散布された場所から直ちに徒歩等で離れ、外気からの密閉性の高い屋内の部屋、又は感染のおそれのない安全な地域へ避難する。

ウ 化学兵器を用いた攻撃の場合

化学剤は、一般的には、地形・気象等の影響を受けて、風下方向に拡散し、空気より重い神経剤（例：サリン）は地面をはうように広がる。また、特有のにおいがあるものもあるが、無臭のものもある。

このため、攻撃されたことが判明した場合、又は攻撃されるおそれがある場合は、攻撃された場所から直ちに徒歩等で離れ、外気からの密閉性の高い屋内の部屋又は風上の高台など、汚染のおそれのない安全な地域に避難する。

《表：事態類型等と避難の特徴》

避難の特徴 事態類型等		被害の範囲 避難先までの距離 (主たる避難先)	予測の可否 避難までの時間的余裕	主な避難手段
武力 攻撃 事態	着上陸侵攻	広い範囲 遠くへ避難 (他市町村・他府県)	予測は可能 時間的な余裕あり	公共交通機関・借上バス
	ゲリラ・特殊部隊 による攻撃	狭い範囲 近くへ避難 (近傍の施設・市内)	予測は困難 時間的余裕なし	徒歩 公共交通機関・借上バス
	弾道ミサイル攻撃 (通常弾頭)	狭い範囲 近くへ避難 (近傍の施設・市内)	予測は可能 時間的余裕なし	徒歩 公共交通機関・借上バス
	航空攻撃 (通常弾頭)	広い範囲 近くへ避難 (近傍の施設・市内)	予測は可能 時間的余裕なし	徒歩 公共交通機関・借上バス
緊急処理事態		狭い範囲 近くへ避難 (近傍の施設・市内)	予測は困難 時間的余裕なし	徒歩 公共交通機関・借上バス
NBC 攻撃	核兵器 (弾道ミサイル) (核弾頭) 航空攻撃 (核弾頭)	・核爆発の被害を受ける地域 近くへ避難後、 (地下施設・コンクリート施設) 遠くへ避難 (他市町村・他府県) ・放射性降下物の被害を受ける地域 遠くへ避難 (他市町村・他府県)	時間的余裕なし	徒歩 公共交通機関・借上バス
	生物兵器	近くへ避難	時間的余裕なし	徒歩
	化学兵器	(近傍の施設・市内)	時間的余裕なし	公共交通機関・借上バス

【参考】突発的・局地的な事態（ゲリラ・特殊部隊による攻撃等）における避難

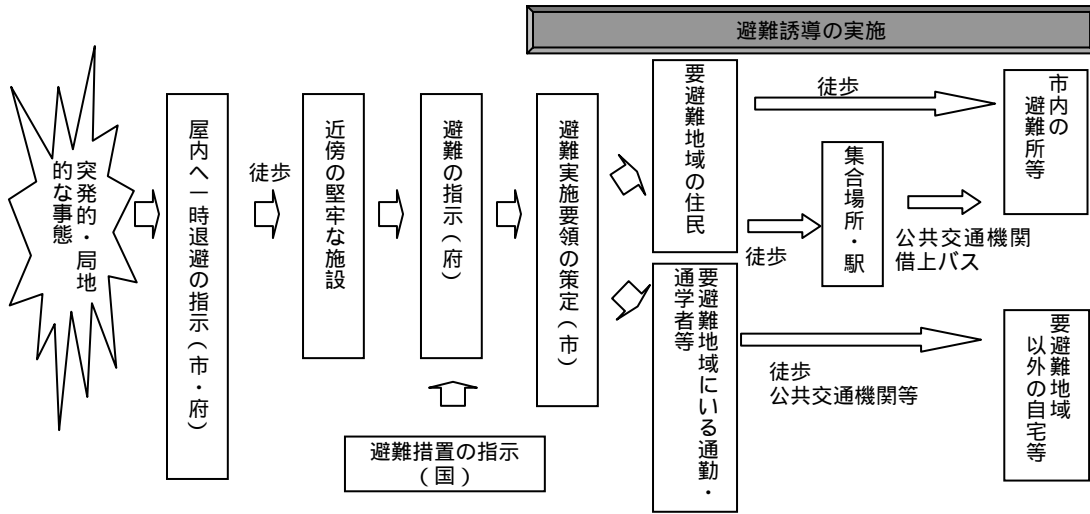

第3章 避難住民等の救援

第1節 救援の実施

1 救援の実施主体

国対策本部長	避難先地域を管轄する知事及び武力攻撃災害により被災者が発生した地域を管轄する知事に対し、救援措置を実施すべきことを指示
知事	指示を受けた知事は避難住民及び被災者に対し救援を実施 市町村長（指定都市の長を除く。第3章において以下同じ）に対し指示を行い、又は市町村長の補助を得て、救援を実施
市長	知事からの指示を受け救援に関する事務の一部を実施するほか、知事が行う救援を補助

2 救援の実施

(1) 市長による救援

市長は、あらかじめ府と調整した役割分担に沿って、知事から実施すべき措置の内容及び期間の通知があったときは、次に掲げる措置のうちで実施することとされた救援に関する措置を関係機関の協力を得て行う。

また、上記で実施することとされた措置を除き、知事が行う救援を補助する。

収容施設（応急仮設住宅を含む。）の供与
 炊き出しその他による食品の給与及び飲料水の供給
 被服、寝具その他生活必需品の給与又は貸与
 医療の提供及び助産
 被災者の捜索及び救出
 埋葬及び火葬
 電話その他の通信設備の提供

前各号に掲げるもののほか、政令で定めるもの

（ 武力攻撃災害を受けた住宅の応急修理、 学用品の給与、 死体の捜索及び処理、 武力攻撃災害によって住居又はその周辺に運び込まれた土石、 竹木等で、日常生活に著しい支障を及ぼしているものの除去）

《図：避難住民等の救援》

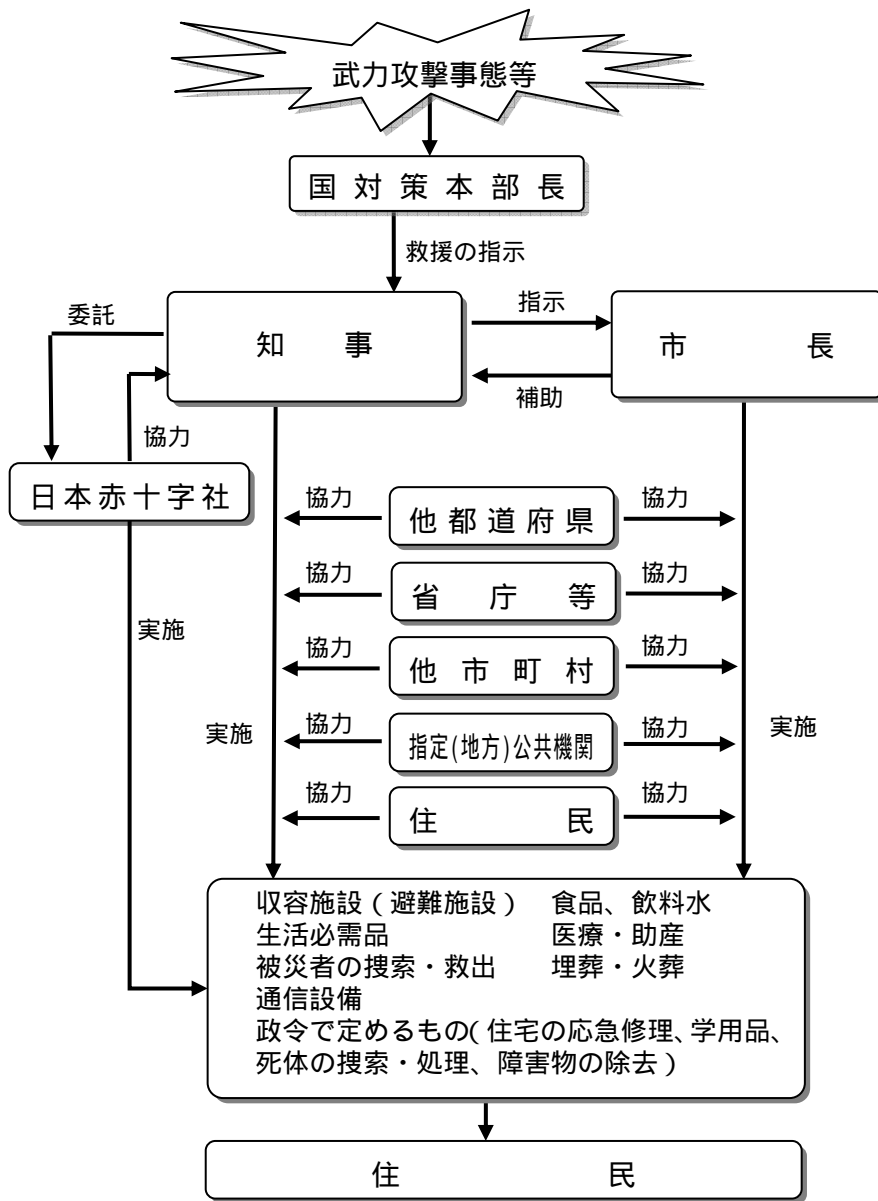

(2) 関係機関との連携

ア 府との連携

市長は、府の指示を受け、又は府を補助する場合において、救援を実施するために必要と判断したときは、知事に対して、国及び他の都道府県に支援を求めるよう、具体的な支援内容を示して要請する。

イ 他の市町村との連携

市長は、府の指示を受け、又は府を補助する場合において、救援を実施するため

に必要と判断したときは、知事に対して、府内の他の市町村との調整を行うよう要請する。

ウ 日本赤十字社大阪府支部との連携

市長は、府の指示を受け、又は府を補助する場合において、知事が日本赤十字社に委託した救援の措置またはその応援の内容を踏まえ、日本赤十字社大阪府支部と連携しながら、救援の措置を実施する。

エ 指定（地方）公共機関との連携

市長は、救援物資を運送するために、運送手段を確保する必要がある場合、府と調整のうえ、運送事業者である指定（地方）公共機関に対し、運送の求めを行う。

オ 住民等との連携

市長又は市職員は、府の指示を受け、又は府を補助する場合において、救援を実施するため必要があると認めるときは、安全の確保に十分に配慮したうえで、避難住民等及びその近隣の者に対し、救援に必要な援助について自発的協力を要請する。

3 救援の内容

(1) 救援の基準等

市長は、府の指示を受け、又は府を補助する場合において、「武力攻撃事態等における国民の保護のための措置に関する法律による救援の程度及び方法の基準」（平成16年厚生労働省告示第343号。以下「救援の程度及び基準」という。）及び府国民保護計画の内容に基づき救援の措置を行う。

市長は、「救援の程度及び基準」によっては救援の適切な実施が困難であると判断する場合には、知事に対して、特別な基準の設定についての意見を厚生労働大臣に申し出るよう要請する。

(2) 収容施設の供与

ア 避難所の開設、管理運営

(ア) 市が避難先地域に指定されたとき、市長は、知事が避難所の開設を円滑に行えるよう、知事からの意見聴取に迅速に対応する。また、避難所が開設された場合は、知事からの通知を施設管理者等に連絡する。

(イ) 市長は、府の指示を受けた場合は、施設管理者等に連絡し、市職員を避難所に派遣し、施設管理者、避難住民及び近隣の者の協力を得て、避難所を管理運営する。その際、他の地方公共団体から避難住民を受け入れた場合は、避難元の地方

公共団体の人材活用を図る。

イ 留意事項

避難所の管理運営にあたっては、次の事項に留意して、避難所の円滑な管理運営に努める。

(ア) 避難者数・世帯数の把握（避難者台帳の作成など）

(イ) 正確かつ迅速な情報の伝達（国民保護措置の実施状況・実施予定、多言語による提供など）

(ウ) 健康相談（心的外傷後ストレス障害（PTSD）を含む。）の実施、救護所の設置、仮設トイレの早期設置、プライバシーの確保や、生活習慣・文化・宗教の違いへの配慮など

(エ) 災害時要援護者への配慮（施設のバリアフリー化、手話通訳・ガイドヘルパーの確保、福祉避難所の確保など）

(オ) 避難生活長期化への対応（生活相談所の開設、混乱防止のための避難者心得の掲示など）

ウ 応急仮設住宅等の確保

市は、避難住民等を収容する期間が長期にわたるときは、必要な戸数を迅速に把握し、府に報告するとともに、府の指示を受け、又は府を補助する場合において、速やかに応急仮設住宅の建設などにより施設の確保を図る。

(3) 食品の給与、飲料水の供給、生活必需品の給与・貸与

市は、府の指示を受け、又は府を補助して、救援のために必要な食品の給与、飲料水の供給、被服、寝具その他生活必需品の給与・貸与を行う。

給与、供給及び貸与にあたっては、自然災害時の方法に準じて、あらかじめ、調達・供給体制を確立しておき、必要に応じ、他市町村、関係業界団体等の支援・協力を得て、次のとおり実施する。

また、市のみでは食品、飲料水、生活必需品の確保が困難なときは、隣接市町村又は府に応援を要請する。

ア 飲料水の供給

市は、給水活動を円滑に実施するため、次の措置を講ずる。

浄水池、配水池等の給水拠点での給水の実施

給水車・トラック等による給水の実施

仮設給水栓・共用栓の設置、応急仮配管の敷設による給水の実施

給水用資機材の調達

住民への給水活動に関する情報の提供

飲料水の水質検査及び消毒

パック水・缶詰水の配布

イ 食品の給与、生活必需品の給与・貸与

市は、必要な物資を確保するため、次の措置を講ずる。

避難所ごとの必要量の算定

備蓄物資の給与又は貸与

協定を締結している物資の調達

(4) 医療救護の提供及び助産

市は、府の指示を受け、又は府を補助する場合、医療関係機関・医療関係者等と連携して、武力攻撃災害の状況に応じ、被災地域の内外を問わず、救命医療を最優先とする迅速かつ適切な医療救護活動（助産を含む。）を実施する。

実施にあたっては、医療関係者に対し、安全の確保に関し十分に配慮し、危険が及ばないよう必要な措置を講じたうえで、医療救護活動の実施を要請する。

なお、大規模な武力攻撃災害により、多数の傷病者が発生している場合や既存の病院等が破壊され、避難住民等に十分な医療が提供できない場合等には、必要に応じ、臨時の医療施設を開設する。

ア 医療情報の収集・提供活動

市は、羽曳野市医師会等の協力を得て、医療関係者・医療機関の被害状況、活動状況及び被災地の医療ニーズについて把握し、速やかに府へ報告するとともに、住民に対し可能な限り情報提供する。

イ 現地医療対策

市は、府及び関係機関等と連携して、適切な現地医療対策を実施する。

(ア) 現地医療の確保

a 医療救護班の編成・派遣

武力攻撃災害発生後直ちに、羽曳野市医師会等の協力を得て、医療救護班を編成・派遣し、医療救護活動を実施する。なお、市単独では十分対応できない場合は、原則として、府及び府を通じて日本赤十字社大阪府支部に医療救護班の派遣要請を行う。

b 医療救護班の搬送

原則として、医療関係機関が、所有する緊急車両等を活用し、移動するものとされているが、医療関係機関が搬送手段を有しない場合は、市は、府と連携して搬送手段を確保し、搬送を行う。

c 救護所の設置・運営

市は、羽曳野市医師会等の協力を得て、避難所その他適当な場所に、応急救護所、医療救護所を設置し運営する。なお、医療機関の開設者から承諾が得られた場合は、医療機関を医療救護所とする。

d 医療救護班の受入れ・調整

市は、医療救護班の受入れ窓口を設置し、府と連携して、羽曳野市医師会等の協力を得て、救護所への配置調整を行う。

(イ) 現地医療活動

a 救護所における現地医療活動

(a) 応急救護所における現場救急活動

武力攻撃災害発生直後に災害拠点病院等から派遣される医療救護班が、応急救護所で応急処置やトリアージ（治療の優先順位付け）等の現場救急活動を行う。

(b) 医療救護所における臨時診療活動

医療救護班が医療救護所で軽症患者の医療や被災住民等の健康管理等を行う。

b 医療救護班の業務

患者に対する応急処置

医療機関への搬送の要否及びトリアージ

搬送困難な患者及び軽症患者に対する医療

助産救護

被災住民等の健康管理

死亡の確認

その他状況に応じた処置

ウ 後方医療対策

(ア) 後方医療の確保

市は、発災直後から急激に増大する要入院患者に対応するために、府から受入れ病床の情報を確保する。

(イ) 後方医療活動

市は、府及び関係機関等と連携して、後方医療対策を実施する。

a 受入れ病院の選定と搬送

市は、府から得た医療機関の患者受入れ情報を踏まえ、特定の病院へ患者が集中しないよう振り分け調整し、関係機関が患者を搬送する。

b 患者搬送手段の確保

(a) 陸路搬送

患者の陸路搬送は、原則として消防組合が所有する救急車で実施し、十分確保できない場合は、府と連携して搬送車両を確保する。

(b) 空路搬送

市は、必要に応じ、府に対し、搬送用のヘリコプター等の確保を要請する。

(c) 海路搬送

市は、必要に応じ、府に対し、船舶の確保を要請する。

(ウ) 災害医療機関の役割

災害医療機関は、以下の役割分担により、医療救護活動を実施する。

区 分	役 割
基幹災害医療センター (府立急性期・総合医療センター)	地域災害医療センターとしての活動に加え、患者の広域搬送にかかる地域災害医療センター間の調整を実施
地域災害医療センター (近畿大学付属病院救命救急センター外15病院)	24時間緊急対応による救急患者の受け入れと高度医療の提供 患者及び医薬品等の広域搬送拠点としての活動及びこれに係る地域医療機関との調整 地域の医療機関への応急用医療資器材の貸出し等の支援
特定診療災害医療センター (府立呼吸器・アレルギー医療センター外3病院)	循環器疾患、消化器疾患、アレルギー疾患、小児医療、精神疾患など専門診療を必要とする特定の疾病対策の拠点として主に次の活動を実施 疾病患者の受け入れと高度な専門医療の提供 疾病患者に対応する医療機関間の調整 疾病患者に対応する医療機関等への支援 疾病に関する情報の収集及び提供
市災害医療センター (医療法人医仁会藤本病院)	市の医療拠点としての患者の受け入れ 災害拠点病院等との連携による、患者受け入れに係る地域の医療機関間の調整
災害医療協力病院 (藤本病院外2病院)	災害拠点病院及び市災害医療センター等と協力し、率先して患者の受け入れを実施

エ 医薬品等の確保・供給活動

市は、府の指示を受け、又は府を補助する場合、地域の医療関係機関及び医薬品等関係団体の協力を得て、医療救護活動に必要な医薬品、医療用資器材の調達、供給活動を実施する。なお、不足が生じたときは、府に対して供給の要請を行う。

オ 個別疾病対策

市は、府の指示を受け、又は府を補助する場合、専門医療が必要となる疾病に対する対策を講じ、特定診療災害医療センター、各専門医会等関係機関と協力して、現地医療活動、後方医療活動等を行う。

(5) 被災者の捜索・救出

市は、府の指示を受け、又は府を補助する場合、被災情報、安否情報等を踏まえ、消防機関、府警察及び自衛隊等の関係機関と連携を図りながら、安全の確保に十分留意しつつ、武力攻撃災害のため生命若しくは身体が危険な状況にある者、生死不明の状態にある者（死亡した者を含む。）の捜索・救出活動を実施する。

(6) 遺体の処理、埋葬又は火葬

ア 市は、府の指示を受け、遺体の処理、埋葬又は火葬を行う。

その際、厚生労働省により、墓地、埋葬等に関する法律に規定する手続の特例が定められたときは、その特例に基づき実施する。

なお、身元不明の遺体については、府警察、その他関係機関に連絡し、その調査にあたる。

イ 市は、遺族が遺体の処理、埋葬又は火葬を行うことが困難もしくは不可能である場合は、府の指示を受け、遺族に代わって次の措置を実施する。

遺体の洗浄、縫合、消毒等の処置

埋葬又は火葬に相当の時間を要する場合の遺体の一時安置

火葬場の稼働状況、棺の確保状況等関連する情報の収集及び棺の調達、遺体搬送の手配等

遺体の火葬、遺族等に対する棺、骨つぼ等の支給

なお、市単独では遺体の処理、埋葬又は火葬を実施することが困難であるときは、「大阪府広域火葬計画」に基づき、府に対して必要な措置を要請する。

(7) 電話その他の通信設備の提供

市は、電気通信事業者である指定（地方）公共機関が避難施設における避難住民等のための電話その他の通信設備を臨時に設置する場合において、設置場所の提供など

必要な協力を行う。

(8) 武力攻撃災害を受けた住宅の応急修理

市は、住宅の被災状況の把握に努める。また、武力攻撃災害を受けた住宅が半壊又は半焼し、当面の日常生活が営めない状況となった者の住宅については、府の指示を受け、又は府を補助して、その居室、炊事場及び便所など、必要最小限度の部分の応急修理を行う。

(9) 学用品の給与

市は、府の指示を受け、又は府を補助する場合、小学校児童・中学校生徒（盲学校、聾学校及び養護学校の小学部児童及び中学部生徒を含む。）・高等学校等生徒の被災状況の収集・把握に努め、必要に応じ、児童生徒に対して、教科書及び教材、文房具、通学用品を支給する。

(10) 生活支障物の除去

市は、府の指示を受け、又は府を補助する場合、武力攻撃災害により住居又はその周辺に運ばれた土石、竹木等で日常生活に著しい支障を及ぼしている物の把握に努め、住民が自らの資力をもってしては支障物を除去できない場合は、必要に応じて、支障物の除去を行う。

なお、市単独では対応が困難な場合は、府に対して、要員の派遣及び機械器具の調達・あっせん等の要請を行う。

第2節 安否情報の収集・提供

1 安否情報の収集

(1) 市長による収集

市長は、避難施設若しくは医療機関に収容等された避難住民及び武力攻撃災害により死亡し又は負傷した住民（住民以外で市域に在る者及び死亡した者を含む。）の安否情報を収集する。

(2) 収集の方法

ア 安否情報の収集は、避難誘導の際に、避難住民等から任意で収集した情報のほか、市が保有する情報を参考に避難所において避難者名簿を作成する等により行う。また、消防機関及び諸学校、指定行政機関等からの情報収集、府警察への照会などによっても行う。

イ 指定（地方）公共機関並びに運送機関、医療機関、私立学校その他の安否情報を保有する関係機関に対し、必要な範囲において、安否情報の収集への協力を要請する。なお、これらの機関に対し、安否情報の収集への協力を要請するにあたっては、当該協力が各機関の業務の範囲内において自主的な判断に基づくものであることに留意する。

《図：安否情報の収集・提供》

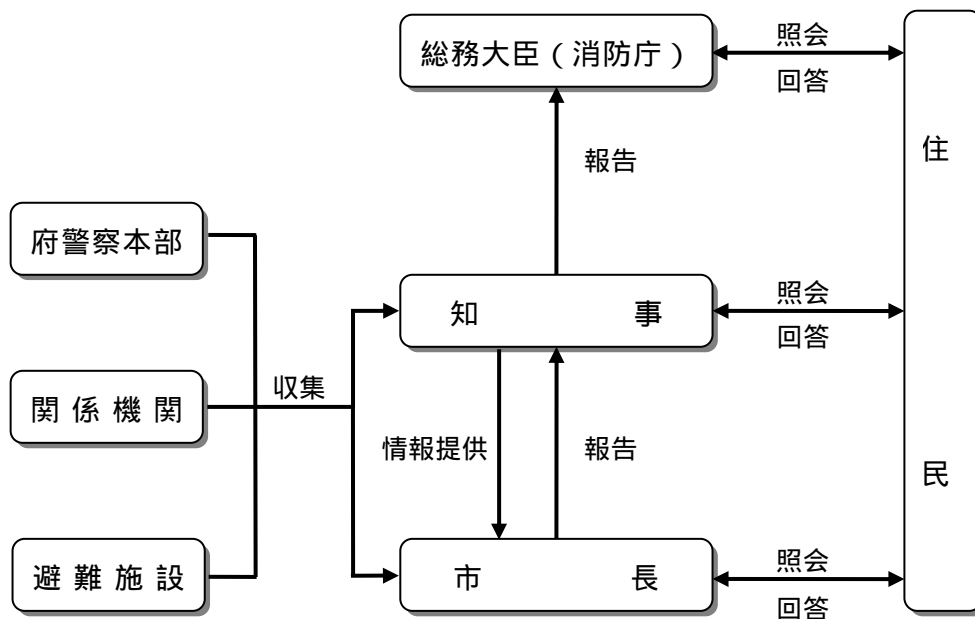

(3) 収集する対象と項目

	対 象	項 目
避難住民・負傷住民	避難・収容施設の住民 市域内で負傷した住民	氏名 フリガナ 出生の年月日性別 男女の別 住所（郵便番号を含む。） 国籍 その他個人を識別するための情報 負傷（疾病）の該当 負傷又は疾病の状況 現在の居所 連絡先その他必要情報 親族・同居者からの照会があるとき ~ の回答希望 知人からの照会があるとき ~ の回答希望 親族・同居者・知人以外からの照会に対する ~ の回答又は公表への同意
死亡住民	市域内で死亡した住民	氏名 フリガナ 出生の年月日 男女の別 住所（郵便番号を含む。） 国籍 その他個人を識別するための情報 死亡日時、場所及び状況 遺体が安置されている場所 連絡先その他必要情報 親族・同居者・知人以外からの照会に対する ~ の回答への同意 (備考欄) の同意回答者名、連絡先、住所、続柄

(4) 安否情報の整理

市は、自ら収集した安否情報について、できる限り重複を排除し、情報の正確性の確保を図るよう努める。この場合において、重複している情報や必ずしも真偽が定かでない情報についても、その旨がわかるように整理をしておく。

様式第1号（第1条関係）

安否情報収集様式（避難住民・負傷住民）

記入日時（ 年 月 日 時 分 ）

氏名	
フリガナ	
出生の年月日	年 月 日
男女の別	男 女
住所（郵便番号を含む。）	
国籍	日本 その他（ ）
その他個人を識別するための情報	
負傷（疾病）の該当	負傷 非該当
負傷又は疾病の状況	
現在の居所	
連絡先その他必要情報	
親族・同居者からの照会があれば、～を回答する 予定ですが、回答を希望しない場合は、で囲んで下さい。	回答を希望しない
知人からの照会があれば～を回答する予定ですが、 回答を希望しない場合は～を囲んで下さい。	回答を希望しない
～を親族・同居者・知人以外の者からの照会に対 する回答又は公表することについて、同意するかどうか で囲んで下さい。	同意する 同意しない
備考	

(注1) 本収集は、国民保護法第94条第1項の規定に基づき実施するものであり、個人情報の保護に十分留意しつつ、上記

～の意向に沿って同法第95条第1項の規定に基づく安否情報の照会に対する回答に利用します。また、国民保護法上の救援（物資、医療の提供等）や避難残留者の確認事務のため、行政内部で利用することがあります。さらに、記入情報の収集、パソコンの入力、回答等の際に企業や個人に業務委託する場合があります。

(注2) 親族・同居者・知人であるかの確認は、申請書面により形式的審査を行います。また、知人とは、友人、職場関係者、近所の者及びこれらに類する者を指します。

(注3) 「出生年月日」欄は元号表記により記入すること。

(注4) 回答情報の限定を希望する場合は備考欄にご記入願います。

様式第2号（第1条関係）

安否情報収集様式（死亡住民）

記入日時（ 年 月 日 時 分 ）

氏名	
フリガナ	
出生の年月日	年 月 日
男女の別	男 女
住所（郵便番号を含む。）	
国籍	日本 その他（ ）
その他個人を識別するための情報	
死亡の日時、場所及び状況	
遺体が安置されている場所	
連絡先その他必要情報	
～ を親族・同居者・知人以外の者からの 照会に対する回答することへの同意	同意する 同意しない
備考	

(注1) 本収集は、国民保護法第94条第1項の規定に基づき実施するものであり、親族・知人については、個人情報の保護に十分留意しつつ、原則として親族・同居者・知人からの照会があれば回答するとともに、上記の意向に沿って同法95条第1項の規定に基づく安否情報の照会に対する回答に利用します。また、国民保護法上の救援（物資、医療の提供等）や避難残留者の確認事務のため、行政内部で利用することがあります。さらに、記入情報の収集、パソコンの入力、回答等の際に企業や個人に業務委託する場合があります。

(注2) 親族・同居者・知人であるかの確認は申請書面により形式的審査を行います。また、知人とは、友人、職場関係者、近所の者及びこれらに類する者を指します。

(注3) 「出生の年月日」欄は元号表記により記入すること。

(注4) 回答情報の限定を希望する場合は備考欄に御記入願います。

の同意回答者名		連絡先	
同意回答者住所		続柄	

(注5) の回答者は、配偶者又は直近の直系親族を原則とします。

3 安否情報の提供

(1) 安否情報の照会の受付

ア 市は、安否情報の照会窓口を市対策本部に設置するとともに、照会窓口の電話及びファクシミリ番号、メールアドレスを、住民に周知する。

イ 住民からの安否情報の照会については、安否情報省令に規定する様式第4号に必要事項を記載した書面を提出することにより受け付ける。ただし、安否情報の照会を緊急に行う必要がある場合や照会をしようとする者が遠隔地に居住している場合など、書面の提出によることができない場合は、口頭や電話、メールなどでの照会も受け付ける。

様式第4号（第3条関係）

安 否 情 報 照 会 書

年 月 日		
総務大臣 （都道府県知事） 殿 （市町村長）		
申 請 者 住所（居所） 氏 名		
下記の者について、武力攻撃事態等における国民の保護のための措置に関する法律第95条第1項の規定に基づき、安否情報を照会します。		
照会をする理由 （ を付けて下さい。 の場合、理由を記入願います。）	被照会者の親族又は同居者であるため。 被照会者の知人（友人、職場関係者及び近隣住民）であるため。 その他 （ ）	
備 考		
被照会者を特定するために必要な事項	氏 名	
	フリガナ	
	出生の年月日	
	男女の別	
	住 所	
	国 籍 （日本国籍を有しない者に限る。）	日本 その他（ ）
	その他個人を識別するための情報	
申 請 者 の 確 認		
備 考		

- 備考 1 この用紙の大きさは、日本工業規格A4とします。
 2 法人その他の団体にあつては、その名称、代表者の氏名及び主たる事務所の所在地を記入願います。
 3 「出生の年月日」欄は元号表記により記入願います。
 4 印の欄には記入しないでください。

(2) 安否情報の回答

市長は、安否情報の照会があったときは、本人の意思やプライバシーを尊重するとともに、個人情報の保護に十分留意のうえで、速やかに回答する。

(3) 照会の要件と回答の内容

安否情報の照会を行う者の本人確認等を身分証明書により行う等により、当該照会が不当な目的によるものではなく、また照会に対する回答により知り得た事項を不当な目的に使用されるおそれがないと認めるときは、安否情報省令第4条に規定する様式第5号により、次のとおり回答する。

なお、安否情報の回答を行った場合には、当該回答を行った担当者、回答の相手の氏名や連絡先等を把握する。

要 件	回 答 内 容
本人の同意がないとき 又は 公益上特に必要があると認められないとき	避難住民に該当するか否か 及び 死亡し又は負傷しているか否か
本人の同意があるとき 又は 公益上特に必要があると認められるとき	氏名 出生年月日 性別 住所 国籍（日本国籍を有しない者に限る。） 個人を識別するための情報（ から のいずれかに掲げる情報が不明な場合） 居所（死体の所在） 負傷・疾病状況（死亡日時・場所・状況） 連絡先 その他（安否の確認に必要と認められる情報） から のうち必要最小限の情報を回答する。

様式第5号（第4条関係）

安否情報回答書

年 月 日 殿 総務大臣 （都道府県知事） （市町村長）		
年 月 日付で照会があった安否情報について、下記のとおり回答します。		
避難住民に該当するか否かの別		
武力攻撃災害により死亡し又は負傷した住民に該当するか否かの別		
被照会者	氏 名	
	フリガナ	
	出生の年月日	
	男 女 の 別	
	住 所	
	国 籍 <small>（日本国籍を有しない者に限る。）</small>	日本 その他（ ）
	その他個人を識別するための情報	
	現 在 の 居 所	
	負傷又は疾病の状況	
連絡先その他必要情報		

- 備考
- 1 この用紙の大きさは、日本工業規格A4とすること。
 - 2 「避難住民に該当するか否かの別」欄には「該当」又は「非該当」と記入し、「武力攻撃災害により死亡し又は負傷した住民に該当するか否かの別」欄には「死亡」、「負傷」又は「非該当」と記入すること。
 - 3 「出生の年月日」欄は元号表記により記入すること。
 - 4 武力攻撃災害により死亡した住民にあっては、「負傷又は疾病の状況」欄に「死亡」と記入した上で、加えて「死亡の日時、場所及び状況」を記入し、「居所」欄に「遺体が安置されている場所」を記入すること。
 - 5 安否情報の収集時刻を「連絡先その他必要情報」に記入すること。

4 日本赤十字社に対する協力

市長は、保有する安否情報のうち、外国人に関するものを収集・整理、回答することとされている日本赤十字社から協力依頼があったときは、安否情報の提供など必要な協力をを行う。

5 個人情報の保護への配慮

市長は、安否情報の収集・提供を行うにあたっては、本人の意思やプライバシーを尊重するとともに、個人情報の保護に十分配慮するものとする。また、場合によっては、安否を気遣う家族等の心情に配慮する必要があることに留意する。

第4章 武力攻撃災害への対処

第1節 関係機関の役割

1 国の役割

国は、武力攻撃災害の防除及び軽減のため、自ら必要な措置を講ずるとともに、対策本部長は、特に必要があると認めるときは、知事に対し、武力攻撃災害の発生防止や災害への対処等の措置を適切に実施するよう、その方針を示した上で、直ちに指示することとされている。

また、内閣総理大臣は、国民保護法の規定するもののほか、知事の要請があったときは、対策本部長の求めに応じ、武力攻撃災害を防除し、及び軽減するため、対処基本方針に基づき、関係大臣を指揮し、必要な措置を講じさせることとされている。

2 府の役割

府は、府域に係る武力攻撃災害を防除及び軽減するため、武力攻撃災害への対処に関する必要な措置を講じることとされている。

知事は、武力攻撃により多数の死者が発生した場合や、放射性物質や危険物質等による武力攻撃災害が発生し、国民保護措置を講ずるため高度な専門知識、訓練を受けた人員、特殊な装備等が必要となる場合など、自ら武力攻撃災害を防除及び軽減することが困難であると認めるときは、国対策本部長に対し、消防、警察、海上保安庁、自衛隊等の専門の部隊の派遣等必要な措置の実施を要請することとされている。

3 市・消防機関の役割

市は、市域に係る武力攻撃災害を防除及び軽減するため、武力攻撃災害への対処に関する必要な措置を講ずる。

市長は、市域に係る武力攻撃災害が発生し、又はまさに発生しようとしている場合において、住民の生命、身体又は財産を保護するため緊急の必要があると認めるときは、知事に対し、国対策本部長に上記要請を行うよう求める。

消防機関は、その施設及び人員を活用して、国民の生命、身体及び財産を武力攻撃による火災から保護するとともに、武力攻撃災害を防除し、及び軽減する。

第2節 応急措置等の実施

市は、武力攻撃事態が発生し、又はまさに発生しようとしている場合において、緊急の必要があると認めるときは、消防機関をはじめとする関係機関との連携のもと、退避の指示、警戒区域の設定、消火・救助・救急活動など、応急措置等を実施する。

この場合、市及び消防組合は、武力攻撃災害への対処措置に従事する職員について、必要な情報の提供や防護服の着用等、安全の確保のための措置を講ずる。

《図：武力攻撃災害への対処》

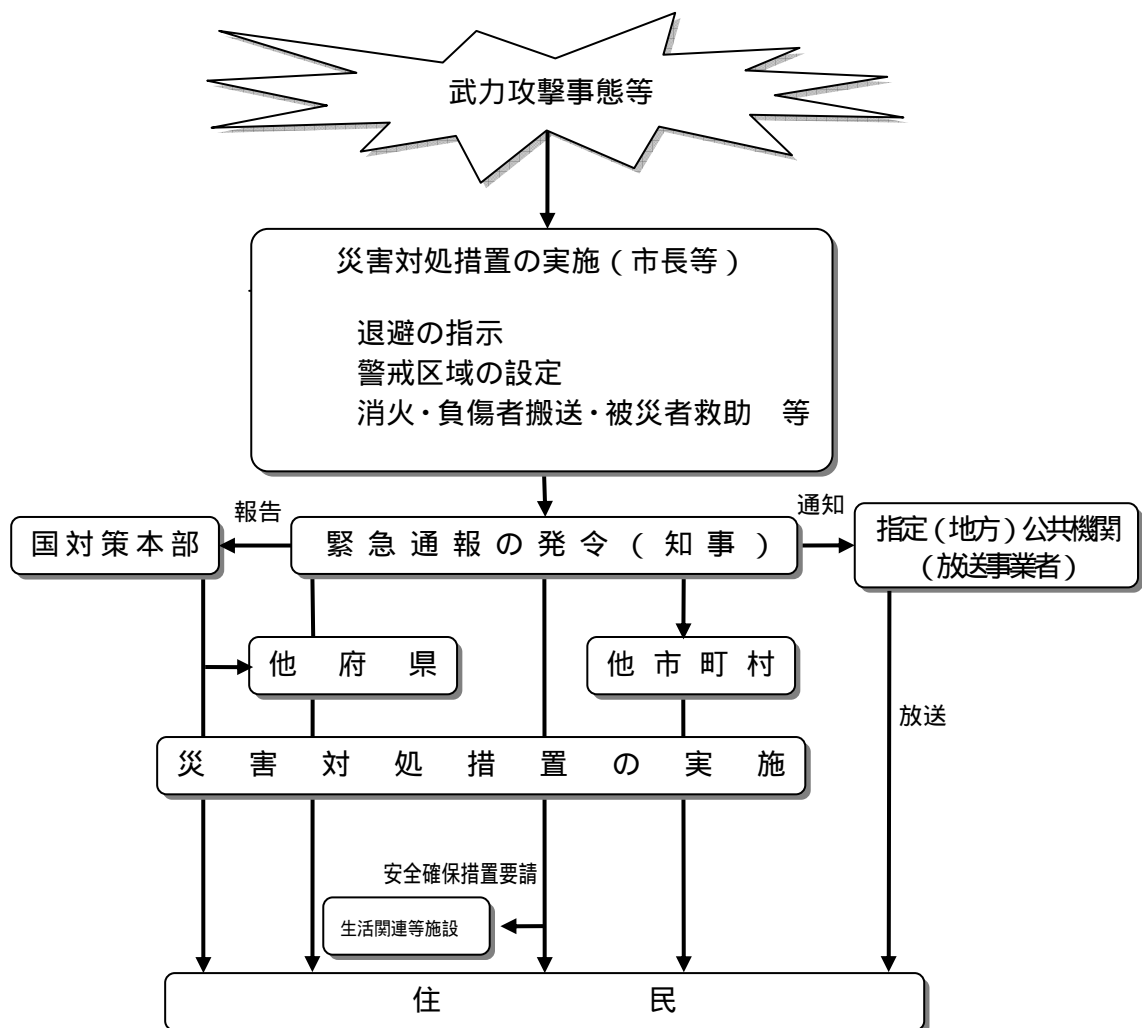

1 緊急通報（前掲 p.56）

2 退避の指示（前掲 p.58）

3 警戒区域の設定

市長は、武力攻撃災害が発生し、又はまさに発生しようとしている場合において、住民からの通報内容、関係機関からの情報提供、助言等から判断し、住民の生命又は身体に対する危険を防止するため特に必要があると認めるときは、警戒区域の設定を行う。

(1) 設定者

設定者	警戒区域を設定する要件	
市長	武力攻撃災害が発生し、 又は まさに発生しようとして している場合	当該武力攻撃災害による住民の生命又は身体に対する危険を防止するため「特に」必要があると認めるとき
知事		当該武力攻撃災害による住民の生命又は身体に対する危険を防止するため「緊急の」必要があると認めるとき
警察官		・市長若しくは知事による警戒区域の設定を待ついとまがないとき ・市長若しくは知事から要請があったとき
自衛官		上記の者すべてがその場にいない場合に限り

(2) 設定方法

ア 市長は、警戒区域の設定に際しては、市対策本部に集約された情報のほか、府警察、自衛隊からの助言を踏まえて、その範囲等を決定する。また、事態の状況の変化等を踏まえて、警戒区域の範囲の変更等を行う。

NBC 攻撃等により汚染された可能性のある地域については、専門的な知見や装備等を有する機関に対して、必要な情報の提供を求め、その助言を踏まえて区域を設定する。

イ 警戒区域の設定にあたっては、ロープ、標示板等で区域を明示する。

ウ 警戒区域を設定したとき、又は警戒区域の設定を変更し、若しくは解除をした場合は、広報車等を活用し、住民に広報、周知する。

エ 警戒区域内には、必要と認める場所に職員を配置し、府警察、消防機関等と連携して、武力攻撃災害への対処に関する措置を講ずる者以外の者に対し、当該区域への立入りを制限し、若しくは禁止し、又は当該区域からの退去を命ずる。

オ 市長は、知事、警察官又は自衛官から警戒区域の設定を行った旨の通知を受けた場合は、警戒区域を設定する理由、設定範囲等について情報の共有を図り、警戒区域設定に伴い必要な活動について調整を行う。

4 消火・救助・救急活動

市・消防機関は、府、府警察などと相互に連携を図りつつ、安全の確保に十分留意したうえで、迅速かつ的確に、消火・救助・救急活動を実施する。

(1) 市が行う措置

市長は、消防機関による武力攻撃災害への対処措置が適切に行われるよう、武力攻撃等や被害に関する情報の早急な把握に努めるとともに、効率的かつ安全な活動が行われるよう必要な措置を講じる。

(2) 消防機関の活動

消防機関は、その施設及び人員を活用して、国民保護法のほか、消防組織法、消防法その他の法令に基づき、武力攻撃災害から住民を保護するため、消防職員及び消防団員の活動上の安全確保に配慮しつつ、消火活動及び救助・救急活動等を行い、武力攻撃災害を防除し、及び軽減する。

この場合において、消防組合は、その装備・資機材・人員・技能等を活用し武力攻撃災害への対処を行うとともに、消防団は、消防長又は消防署長の所轄の下で、消防団が保有する装備・資機材等の活動能力に応じ地域の実状に即した活動を行う。

ア 災害発生状況の把握

高所見張り、ヘリコプター、高所カメラ等を通じて被災状況の早期把握に努め、関係機関への情報伝達に努める。

イ 応急活動

(ア) 消火活動

- a 初動体制を確立し、災害態様に応じた部隊配備を行い、武力攻撃災害の状況、道路状況、建物状況、延焼状況等を勘案し、消火活動を実施する。
- b 延焼動態から、避難者に火災の危険が及ぶおそれのある場合は、延焼阻止線の設定など、効率的な消防隊の運用を行い、火災の鎮圧に努める。

(イ) 救助・救急活動

- a 府警察及び関係機関との密接な連携のもと、人命救助活動や行方不明者の捜索を実施するとともに、医療機関と連携した救急活動を実施する。
- b 延焼火災及び救助・救急事案が同時に多発している場合は、延焼火災現場での人命救助活動を優先するなど、救命効果の高い活動を実施する。

(3) 相互応援

ア 市長は、区域内の消防力では十分に消火・救助・救急活動が実施できない場合、

負傷者を搬送するためヘリコプター等が必要な場合、又は資機材が必要な場合は、消防組合管理者に対し、相互応援協定等に基づく消防の応援を要請するよう求める。

イ 消防組合管理者は、上記アによる消防の応援のみでは十分な対応が取れないと判断した場合又は武力攻撃災害の規模等に照らし緊急を要するなど必要と判断した場合は、緊急消防援助隊の編成及び施設の整備等に係る基本的な事項に関する計画及び緊急消防援助隊運用要綱に基づき、知事を通じ又は、必要に応じ、直接に消防庁長官に対し、緊急消防援助隊等による消火活動及び救助・救急活動の応援等を要請する。

ウ 消防組合管理者は、消防に関する応援要請を行ったとき及び消防庁長官の指示により緊急消防援助隊の出動に関する指示が行われた場合、これらの消防部隊の応援が円滑かつ適切に行なわれるよう、知事と連携し、出動部隊に関する情報を収集するとともに、進出拠点等に関する調整や指揮体制の確立を図るなど消防の応援の受入れに関して必要な事項の調整を行う。

エ 市長は、消防機関とともに、搬送先の選定、搬送先への被害情報の提供、トリアージの実施等について医療機関と緊密な連携のとれた活動を行う。

オ 市域が被災していない場合、市長は、被災市町村長からの要請又は相互応援協定、知事又は消防庁長官からの指示に基づき、速やかに応援を行う。市域が被災している場合において、市は、火災の状況、地理、水利の情報を応援市町村に対して提供する。

(4) 安全の確保

ア 市長及び消防組合管理者は、消火活動及び救助・救急活動等を行う要員に対して、二次被害を生じることがないように国の現地対策本部及び府対策本部等からの情報を市対策本部に集約し、全ての最新情報を提供するとともに、府警察等との連携した活動体制を確立するなど、安全の確保のための必要な措置を行う。

イ 市域が被災していない場合、市長は、被災市町村長からの要請又は相互応援協定、知事又は消防庁長官からの指示に基づき応援を行うときは、武力攻撃の状況及び予測、武力攻撃災害の状況、災害の種別、防護可能な資機材、設備、薬剤等に関する情報を収集するとともに、出動する要員に対し情報の提供及び支援を行う。

ウ 消防団は、施設・装備・資機材及び通常の活動体制を考慮し、災害現場においては、消防本部と連携し、その活動支援を行なうなど団員に危険が及ばない範囲に限定して活動する。

エ 市長若しくは消防長又は水防管理者は、特に現場で活動する消防職員・消防団員、水防団員等に対し、必ず特殊標章等を交付し着用させる。

(5) 関係機関による連絡会議の開催

市は、府、府警察及び自衛隊の部隊等と、相互に連携した救助・救急活動が実施できるよう、情報連絡を緊密に行うとともに、活動区域や役割分担等の調整を図るため、必要に応じて、府と調整のうえ、連絡会議を開催する。

なお、市は、救助・救急活動以外の国民保護措置の実施にあたっては、必要に応じ、連絡会議の場を活用するなどして、現場における関係機関との情報連絡を緊密に行う。

(6) 住民への協力要請

市長若しくは消防職員その他の市職員は、市域に係る武力攻撃災害が発生し、又はまさに発生しようとしている場合において、消火、負傷者の搬送、被災者の救助その他の武力攻撃災害への対処に関する措置を講ずるため緊急の必要があると認めるときは、市域内の住民に対し、その実施に必要な援助について協力を要請する。

なお、この要請を行う者は、要請を受けて武力攻撃災害への対処に関する措置の実施に必要な援助について協力をする者の安全の確保に十分に配慮しなければならない。

第3節 生活関連等施設の安全確保

1 生活関連等施設の安全確保

(1) 関係機関の役割

<p>内閣総理大臣</p>	<p>武力攻撃事態等において、武力攻撃災害の発生・拡大を防止するため、生活関連等施設及びその周辺の地域の安全の確保が特に必要であると認めるときは、対処基本方針に基づき、関係大臣を指揮し、危険の防除、周辺住民の避難その他当該生活関連等施設の安全の確保に関し必要な措置を実施</p> <p>この場合において、国家公安委員会は、関係都道府県公安委員会に対し、立入制限区域の指定について必要な指示</p>
<p>知事</p>	<p>武力攻撃事態等において、武力攻撃災害の発生・拡大を防止するため、生活関連等施設の安全確保が特に必要であると認めるときは、関係機関の意見を聴いて、当該生活関連等施設の管理者に対し、当該生活関連等施設の安全確保のため必要な措置を講ずるよう要請</p> <p>安全確保のため必要があると認めるときは、府公安委員会又は海上保安部長等に対し、立入制限区域の指定を要請</p>
<p>指定（地方）行政機関</p>	<p>武力攻撃事態等において、武力攻撃災害の発生・拡大を防止するため、生活関連等施設の安全確保が緊急に必要であると認めるときは、関係機関の意見を聴いて、自ら当該生活関連等施設の管理者に対し、当該生活関連等施設の安全確保のため必要な措置を講ずるよう要請</p> <p>要請を行ったときは、直ちに、その旨を知事に通知</p>
<p>生活関連等施設の管理者</p>	<p>警備の強化などの安全確保措置を実施するよう要請を受けた施設管理者は、府警察、消防機関、その他の行政機関に対し、施設の安全確保のため、必要な支援を求める</p>
<p>府公安委員会 海上保安部長等</p>	<p>知事から要請があったとき、又は、事態に照らして特に必要であると認めるときは、立入制限区域を指定</p> <p>警察官又は海上保安官は、特に施設管理者の許可を得た者以外の者に対し、立入制限・禁止又は退去を命令</p>

(2) 対象施設

生活関連等施設とは、次のいずれかに該当する施設で政令で定めるものをいう。

国民生活に関連を有する施設で、その安全を確保しなければ国民生活に著しい支障を及ぼすおそれがあると認められるもの

その安全を確保しなければ周辺の地域に著しい被害を生じさせるおそれがあると認められる施設

政令で定められた施設	施設の対象範囲が示されている法律
発電所又は変電所	電気事業法
ガス工作物	ガス事業法
取水・貯水・浄水施設又は配水池	水道法
鉄道施設、軌道施設	鉄道事業法、軌道法
電気通信事業用交換設備	電気通信事業法
放送用無線設備	放送法
水域施設又は係留施設	港湾法
滑走路等、旅客ターミナル施設、航空保安施設	空港整備法及び航空法
ダム	河川管理施設等構造令
危険物質等の取扱所	国民保護法

(3) 市・消防機関の役割**ア 生活関連等施設の状況の把握**

市は、市対策本部を設置した場合においては、市域内に所在する生活関連等施設の安全に関する情報、各施設における対応状況等の必要な情報を府などから収集する。

イ 消防機関による支援

消防機関は、生活関連等施設の管理者から支援の求めがあったときは、指導、助言、連絡体制の強化、資機材の提供、職員の派遣など、可能な限り必要な支援を行う。

また、自ら必要があると認めるときも、同様とする。

ウ 市が管理する施設の安全の確保

市長は、市が管理する生活関連等施設について、当該施設の管理者としての立場

から、安全確保のために必要な措置を行う。

この場合において、市長は、必要に応じ、府警察、消防機関その他の行政機関に対し、支援を求める。

また、このほか、生活関連等施設以外の市が管理する施設についても、生活関連等施設における対応を参考にして、可能な範囲で警備の強化等の措置を講ずる。

《図：生活関連等施設の安全確保》

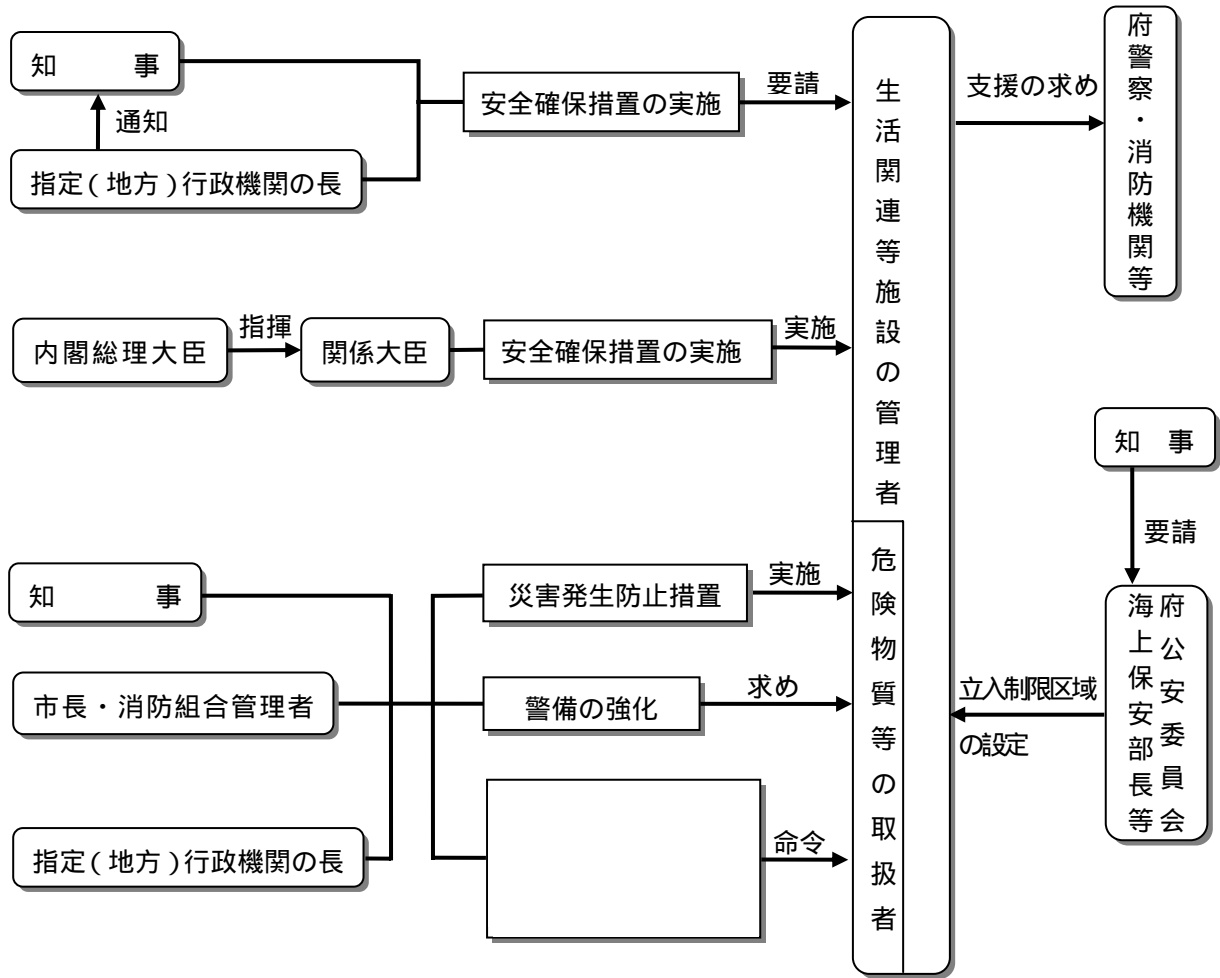

2 危険物質等に係る武力攻撃災害の発生の防止

(1) 実施主体

主体	権限	要件	対象
市長・消防組合管理者 知事 指定(地方)行政機関の長	警備の強化の求め	危険物質等に係る武力攻撃災害の発生を防止するため必要があると認めるとき	危険物質等の取扱者 (占有者、所有者、 管理者その他の危険 物質等を取扱う者)
	措置の実施命令 (措置内容は下記 のとおり)	緊急の必要があると認めるとき	
	管理状況の報告の 求め	措置の実施を命ずる ため必要があると認めるとき	

(2) 危険物質等に関する措置命令等

市長・消防組合管理者は、危険物質等に係る武力攻撃災害の発生を防止するため必要があると認めるときは、危険物質等の取扱者に対し、警備の強化を求めるほか、緊急の必要があると認めるときは、政令で定められた武力攻撃災害発生防止のための必要な措置を講ずべきことを命ずる。

なお、避難住民の運送などの措置において、当該物質等が必要となる場合は、関係機関と市対策本部で所要の調整を行う。

また、措置を講ずべきことを命ずるため必要があると認める場合は、危険物質等の取扱者から危険物質等の管理の状況について報告を求める。

(3) 市長・消防組合管理者が命ずることができる対象物質と措置内容

ア 対象物質

消防組合が所轄する区域に設置される消防法第2条第7項の危険物の製造所、貯蔵所若しくは取扱所(移送取扱所を除く。)

イ 措置内容

危険物質等の取扱所の全部又は一部の使用の一時停止又は制限(消防法第12条の3)[措置1]

危険物質等の製造、引渡し、貯蔵、移動、運搬又は消費の一時禁止又は制限(国民保護法第103条第3項第2号)[措置2]

危険物質等の所在場所の変更又はその廃棄(国民保護法第103条第3項第3号)[措置3]

物質の種類と対象範囲を示す法律	措置命令者	措 置		
		措置1	措置2	措置3
危険物 【消防法】	総務大臣 知事 消防組合管理者	第12条の3		
毒物及び劇物 【毒劇物取締法】	厚生労働大臣 知事 保健所設置市			
火薬類 【火薬類取締法】	経済産業大臣 国土交通大臣 府公安委員会	第45条	同左	同左
高压ガス 【高压ガス保安法】	経済産業大臣 知事	第39条	同左	同左
核燃料物質（汚染物質含む。） 【原子力基本法】	文部科学大臣 経済産業大臣 国土交通大臣			
核原料物質 【原子力基本法】	文部科学大臣 経済産業大臣			
放射性同位元素（汚染物質含む。） 【放射線障害防止法】	文部科学大臣	第33条第4項	同左	同左
毒薬及び劇薬 【薬事法】	厚生労働大臣 知事			
事業用電気工作物内の高压ガス 【電気事業法】	経済産業大臣			
生物剤及び毒素 【生物兵器禁止法】	主務大臣			
毒性物質 【化学兵器禁止法】	経済産業大臣			
<p>備考</p> <p>(注1) は、地域保健法第5条第1項の政令で定める市</p> <p>(注2) は国民保護法第103条第3項、 は同法第106条の規定によって、当該措置の権限が付与されており、条項を表記しているものは、それぞれ既存の個別法により当該措置の権限が付与されている。</p> <p>(注3) ここに記載する措置には、指定行政機関及び地方公共団体が事態対処法第二条第七号の対処措置の用に供する危険物質等に係る措置を含まないものとする。</p>				

第4節 N B C 攻撃による災害への対処

1 関係機関の役割

<p style="text-align: center;">国 (内閣総理大臣)</p>	<p>N B C 攻撃による災害が発生した場合、対処基本方針に基づき、関係大臣を指揮して、N B C 攻撃に関する迅速な情報収集、被災者の救助、医療体制の確保、迅速な原因物質の特定、汚染地域の範囲の特定及び除染の実施等汚染の拡大の防止のために必要な措置を実施</p> <p>国民の生命、身体又は財産を保護するため緊急の必要があると認めるときは、関係都道府県知事に協力を要請</p>
<p style="text-align: center;">府 (知事)</p>	<p>内閣総理大臣からの要請を受けた場合、自ら協力して汚染の拡大を防止するための必要な措置を実施</p> <p>汚染の拡大を防止するための措置を迅速に講ずる必要があると認めるときは、市町村長、関係消防組合の管理者、府警察本部長に対し必要な協力を要請</p>

2 市の役割

市は、N B C 攻撃による汚染が生じた場合の対処について、国による基本的な方針を踏まえた対応を行うことを基本としつつ、特に、対処の現場における初動的な応急措置を講ずる。

(1) 応急措置の実施

市長は、N B C 攻撃が行われた場合においては、その被害の現場における状況に照らして、現場及びその影響を受けることが予想される地域の住民に対して、退避を指示し、又は警戒区域を設定する。

市は、保有する装備・資機材等により対応可能な範囲内で関係機関とともに、原因物質の特定、被災者の救助等のための活動を行う。

(2) 国の方針に基づく措置の実施

市は、内閣総理大臣が、関係大臣を指揮して、汚染拡大防止のための措置を講ずる場合においては、内閣総理大臣の基本的な方針及びそれに基づく各省庁における活動内容について、府を通じて国から必要な情報を入手するとともに、当該方針に基づいて、所要の措置を講ずる。

(3) 関係機関との連携

市長は、NBC攻撃が行われた場合は、市対策本部において、消防機関、府警察、自衛隊、医療関係機関等から被害に関する情報や関係機関の有する専門的知見、対処能力等に関する情報を共有し、必要な対処を行う。

(4) 市長等の権限

ア 市長又は消防組合の管理者は、知事から汚染の拡大を防止するため協力の要請があったときは、府警察等の関係機関と調整しつつ、下記の措置を実施する。

汚染され、又は汚染された疑いがある「飲食物、衣類、寝具その他の物件」の占有者に対し、当該物件の移動を制限し、又は禁止し、又は当該物件を廃棄すべきことを命ずること。

汚染され、又は汚染された疑いがある「生活の用に供する水」の管理者に対し、その使用若しくは給水を制限し、又は禁止すべきことを命ずること。

汚染され、又は汚染された疑いのある「死体」の移動を制限し、又は禁止すること。

汚染され、又は汚染された疑いがある「飲食物、衣類、寝具その他の物件」を廃棄すること。

汚染され、又は汚染された疑いがある「建物」への立入りを制限し、若しくは禁止し、又は当該建物を封鎖すること。

汚染され、又は汚染された疑いがある「場所」の交通を制限し、又は遮断すること。

イ 上記アの から の措置を講ずるときは、当該措置の名あて人に対し、次に掲げる事項を通知する（差し迫った必要があるときは、当該措置を講じた後、相当の期間内に、同事項を当該措置の名あて人に通知する。）。また、上記アの 及び の措置を講ずるときは、適当な場所に次に掲げる事項を掲示する（差し迫った必要があるときは、現場における指示をもってこれに代える。）。

当該措置を講じる旨

当該措置を講じる理由

当該措置の対象となる物件、生活の用に供する水又は死体（上記アの 及び の措置を講ずる場合にあつては、当該措置の対象となる建物又は場所）

当該措置を講ずる時期

当該措置の内容

(5) 汚染原因に応じた対応

市は、NBC攻撃のそれぞれの汚染原因に応じて、国及び府との連携の下、それぞれ次の点に留意して措置を講ずる。

ア 核攻撃等の場合

市は、核攻撃等による災害が発生した場合、国の対策本部による汚染範囲の特定を補助するため、汚染の範囲特定に資する被災情報を府に直ちに報告する。

また、措置に当たる要員に防護服を着用させるとともに、被ばく線量の管理を行いつつ、活動を実施させる。

イ 生物剤による攻撃の場合

市は、措置に当たる要員に防護服を着用させるとともに、関係機関が行う汚染の原因物質の特定等に資する情報収集などの活動を行う。

ウ 化学剤による攻撃の場合

市は、措置に当たる要員に防護服を着用させるとともに、関係機関が行う原因物質の特定、汚染地域の範囲の特定、被災者の救助及び除染等に資する情報収集などの活動を行う。

(6) 要員の安全の確保

市長又は消防組合の管理者は、危険が及ばないように防護服を着用させるほか、武力攻撃災害の状況等の情報収集に努め、当該情報を速やかに提供するなどにより、応急対策を講ずる要員の安全の確保に配慮する。

第5節 保健福祉・衛生

市は、避難先地域においては、常に良好な衛生状態を保つように努め、特に、高齢者、障害者等災害時要援護者の心身双方の健康状態には特段の配慮を行うとともに、府及び社会福祉協議会等関係団体と協力し、必要な福祉サービスが継続的に実施できるよう努める。

また、市は、府と連携して、保健医療関係者による巡回健康相談等を実施し、必要に応じ、健康相談等窓口を設置する。

1 防疫活動

市は、感染症法（感染症名は次ページ参照）及び災害防疫実施要綱（厚生労働省）及び国民保護法第121条の規定による特例に基づき、府と緊密な連携をとりつつ、患者等の人権に配慮しながら、防疫活動を実施する。

ア 府の指導、指示により、次の防疫活動を実施する。

消毒措置の実施（感染症法第27条）

ねずみ族及び昆虫等の駆除（感染症法第28条）

避難所の防疫指導

臨時予防接種（予防接種法第6条）

衛生教育及び広報活動

イ 防疫に必要な薬品を調達、確保する。

ウ 自らの防疫活動が十分ではないと認められるときは、府に協力を要請する。

エ その他、感染症法等により、府の指示を受け必要な措置を行う。

【参 考】

類 型	感 染 症 名	医療体制
一類感染症	エボラ出血熱、クリミア・コンゴ出血熱、重症急性呼吸器症候群（病原体がSARSコロナウィルスであるものに限る。）、痘そう、ペスト、マールブルグ病、ラッサ熱	第一種感染症指定医療機関（市立堺病院外2病院）
二類感染症	急性灰白髄炎、コレラ、細菌性赤痢、ジフテリア、腸チフス、パラチフス	第二種感染症指定医療機関（市立堺病院外4病院）
三類感染症	腸管出血性大腸菌感染症	一般医療機関
四類感染症	E型肝炎、A型肝炎、黄熱、Q熱、狂犬病、炭疽、鳥インフルエンザ、ボツリヌス症、マラリア、野兔病	一般医療機関
五類感染症	インフルエンザ（鳥インフルエンザを除く。）、ウイルス性肝炎（E型肝炎及びA型肝炎を除く。）、クリプトスポリジウム症、後天性免疫不全症候群、性器クラミジア感染症、梅毒、麻しん、メチシリン耐性黄色ブドウ球菌感染症	一般医療機関

2 食品衛生監視活動

市は、避難先地域における食中毒等の防止をするため、府と連携して、食品等の衛生確保のための措置を実施する。

3 飲料水衛生確保対策

(1) 市は、避難先地域における感染症等の防止をするため、府と連携して、飲料水確保、

飲料水の衛生確保のための措置及び飲料水に関して保健衛生上留意すべき事項等について、住民への情報提供を実施する。

(2) 市は、地域防災計画の定めに基づいて、水道水の供給体制を整備する。

(3) 市は、水道施設の被害状況の把握を行うとともに、供給能力が不足する、または不足すると予想される場合については、府に対して水道水の緊急応援にかかる要請を行う。

4 避難住民等の健康維持活動

市は、府と連携して、避難住民等の健康状態、栄養状態を十分に把握するとともに、助言、加療等、避難住民等の健康維持に必要な活動を実施する。

(1) 巡回相談等の実施

ア 避難住民等の健康管理や生活環境の整備を行うため、避難所、社会福祉施設及び応急仮設住宅において、保健師等による巡回健康相談、訪問指導、健康教育、健康診断等を実施する。

イ 避難住民等の栄養状況を把握し、食料の供給機関等との連絡を取り、給食施設や食生活改善ボランティア団体の協力を得て、不足しやすい栄養素を確保するための調理品の提供や調理方法等の指導を行う。

ウ 高度医療を要する在宅療養者を把握し、適切な指導を行う。

(2) 心の健康相談等の実施

ア 災害による心的外傷後ストレス障害（PTSD）、生活の激変による依存症等に対応するため、心の健康に関する相談窓口を設置する。

イ 環境の激変による精神疾患患者の発生、通院患者の医療中断状況を踏まえて、臨機に精神科救護所を設置する。

5 福祉サービスの提供

市は、府と連携して、被災した高齢者・障害者等に対して、被災状況やニーズの把握に努めるとともに、関係団体と協力して、継続的に福祉サービスの提供を行う。

(1) 福祉ニーズの把握

市は、被災した高齢者、障害者等に対して、必要な福祉サービスが組織的、継続的に提供できるよう、府と連携して、福祉ニーズの迅速な把握に努める。

また、被災により保護者を失う等の要保護児童の迅速な発見、保護に努める。

(2) 支援活動

市は、府と連携して、被災した高齢者、障害者等に対して、関係団体と協力し、ホームヘルパーの派遣等必要な在宅福祉サービスの継続的な提供に努める。

(3) 緊急入所等

市は、府と連携して、被災により、居宅、避難所等で生活できない高齢者、障害者等について、本人の意思を尊重した上で、福祉型避難所への避難又は関係団体の協力を得て、社会福祉施設への緊急一時入所を迅速かつ円滑に行う。

6 応援要請

市は、防疫活動、食品衛生監視活動、健康維持活動及び福祉サービスの提供において、市単独での対処が困難になった場合は、府及び近隣市町村に応援を要請する。

7 動物の保護等に関する配慮

市は、「動物の保護等に関して地方公共団体が配慮すべき事項についての基本的な考え方について（平成17年8月31日付け環境省自然環境局総務課動物愛護管理室及び農林水産省生産局畜産部畜産企画課通知）」を踏まえ、危険動物等の逸走対策、要避難地域等において飼養又は保管されていた家庭動物等の保護について、所要の措置を講ずるよう努める。

第6節 廃棄物の処理

市は、府と連携して、廃棄物処理法及び国民保護法第124条の規定による特例に基づき、し尿、ごみ及びびがれきについて、被災地の衛生状態の保持及び復旧活動の円滑な促進のため、適正な処理を実施する。

1 し尿処理

(1) 初期対応

ア 上水道、下水道、電力等ライフラインの被害状況と復旧見込みを勘案し、避難所をはじめ被災地域(安全な地域に限る。)におけるし尿の収集処理見込み量及び仮設トイレの必要数を把握する。

- イ し尿処理施設の被害状況と復旧見込みを把握する。
- ウ 被災者の生活に支障が生じることのないように、高齢者、障害者に配慮しつつ、速やかに仮設トイレを設置する。

(2) 処理活動

- ア 速やかに、し尿の収集処理体制を確保する。
- イ 消毒剤、消臭剤等及び散布機器を確保し、仮設トイレの衛生状態を保つ。
- ウ 必要に応じて、府、隣接市町村、関係団体に応援を要請する。

2 ごみ処理

(1) 初期対応

- ア 避難所をはじめ被災地域(安全な地域に限る。)におけるごみの収集処理見込み量を把握する。
- イ ごみ処理施設の被害状況と復旧見込みを把握する。

(2) 処理活動

- ア 被災地の生活に支障が生じないように、ごみの収集処理を適切に行う。
- イ 必要に応じて、仮置場、一時保管場所を設置する。
- ウ 防疫上、早期の収集が必要な生活ごみは、迅速に収集処理する。
- エ 消毒剤、消臭剤等及び散布機器を確保し、仮置場、一時保管場所における衛生状態を保つ。
- オ 必要に応じて、府、隣接市町村、関係団体に応援を要請する。

3 がれき処理

(1) 初期対応

- ア がれきの発生量を把握する。
- イ がれきの選別・保管・焼却等のために、長期間の仮置きが可能な場所を確保するとともに、がれきの最終処分までの処理ルート確保を図る。

(2) 処理活動

- ア がれき処理については、危険なもの、通行上支障のあるもの等を優先的に収集・運搬する。
- イ がれきの適正な分別・処理・処分を行うとともに、可能な限り木材やコンクリート等のリサイクルに努める。

ウ アスベスト等有害な廃棄物による環境汚染の未然防止に努めるとともに、住民及び作業者の健康管理及び安全管理に十分配慮する。

エ 必要に応じて、府、隣接市町村、関係団体に応援を要請する。

第7節 被災情報の収集・報告・公表

1 被災情報の収集

(1) 市長は、電話、防災行政無線等その他の通信手段により、武力攻撃災害が発生した日時及び場所又は地域、発生した武力攻撃災害の状況の概要、人的及び物的被害の状況等の被災情報について収集する。

(2) 市長は、情報収集に当たっては消防機関、府警察などとの連絡を密にする。また、特に消防機関は、機動的な情報収集活動を行うため、必要に応じ消防車両等を活用した情報の収集を行う。

2 被災情報の報告

(1) 市長は、自ら収集した被災情報については、火災・災害等即報要領（昭和59年10月15日付け消防第267号消防庁長官通知）に基づき、電子メール、ファクシミリ等により直ちに知事に報告する。

(2) 市長は、第一報を知事に報告した後も、随時被災情報の収集に努めるとともに、収集した情報について消防庁が定める様式に従い、電子メール、ファクシミリ等により知事が指定する時間に報告する。なお、新たに重大な被害が発生した場合など、市長が必要と判断した場合には、直ちに、火災・災害等即報要領に基づき、知事に報告する。

3 公表・情報提供

市は、情報提供にあたっては、事態の推移、国民保護措置の実施状況等について、広報担当者を置くなどにより、正確かつ積極的な情報提供に努める。

また、提供する情報の内容について、府に通知し、情報交換を行うよう努める。

《図：被災情報の収集・報告・公表》

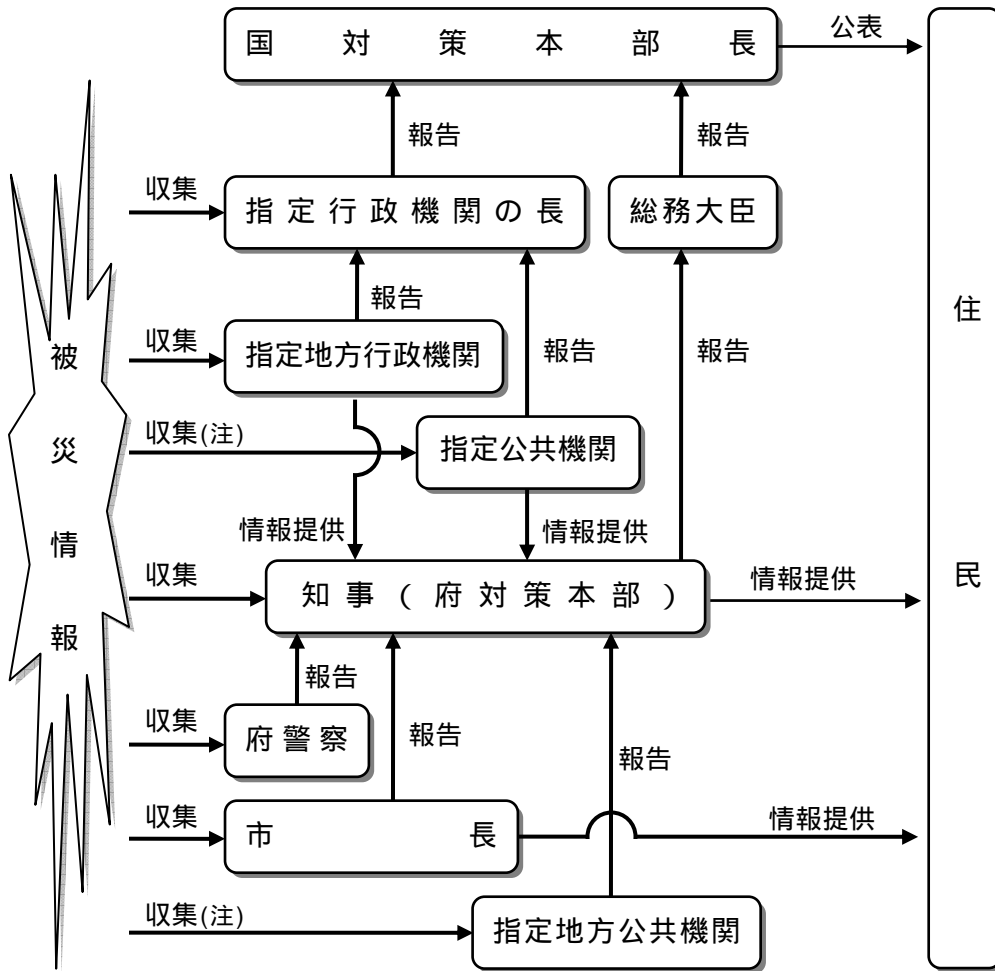

(注)：管理する施設・設備及び業務として行う国民保護措置に関する被災情報に限る。

第5章 国民生活の安定

1 生活関連物資等の価格安定

武力攻撃事態等において、物価の安定を図り、国民生活との関連性が高い物資若しくは役務又は国民経済上重要な物資若しくは役務（以下「生活関連物資等」という。）の適切な供給を図るとともに、価格の高騰や買占め及び売惜しみを防止するために、市は、府等の関係機関が実施する措置に協力する。

2 避難住民等の生活安定等

(1) 被災児童・生徒等に対する教育

市教育委員会は、府教育委員会と連携し、被災した児童・生徒等に対する教育に支障が生じないようにするため、避難先での学習機会の確保、教科書の供給、授業料の減免、被災による生活困窮家庭の児童・生徒に対する就学援助等を行うとともに、避難住民等が被災地に復帰する際の必要に応じた学校施設等の応急復旧等を関係機関と連携し、適切な措置を講ずる。

(2) 公的徴収金の減免等

市は、避難住民等の負担軽減のため、法律及び条例の定めるところにより、市税に関する申告、申請及び請求等の書類の提出、納付または納入に関する期間の延期並びに市税(延滞金を含む。)の徴収猶予及び減免の措置を災害の状況に応じて実施する。

3 生活基盤等の確保

(1) 水の安定的な供給

水道事業者として市は、消毒その他衛生上の措置、被害状況に応じた送水停止等、武力攻撃事態等において水を安定的かつ適切に供給するために、大阪府と連携して必要な措置を講ずる。

(2) 公共的施設の適切な管理

道路管理者として市は、安全な通行の確保のため当該公共的施設を適切に管理する。

第3編 平素からの備え

第1章 組織・体制の整備

第1節 市における組織・体制の整備

1 各部局等における業務

市の各部課室及び消防組合は、国民保護措置を的確かつ迅速に実施できるようにするため、次の表に掲げる業務のための準備を行う。

部局名	平素の業務
危機管理室	<ul style="list-style-type: none"> ・ 国民保護協議会に関すること、 ・ 国民保護対策本部に関すること ・ 国民保護措置についての訓練に関すること ・ 避難実施要領の策定に関すること ・ 物資及び資材の備蓄等に関すること ・ 国民保護措置に係る総合調整に関すること ・ 他市町村及び関係機関との連絡調整に関すること ・ 安否情報の収集体制の整備に関すること ・ 住民に対する警報の内容伝達及び緊急通報の内容伝達に関すること ・ 避難施設の運営体制の整備に関すること ・ 特殊標章等の交付に関すること
市長公室	<ul style="list-style-type: none"> ・ 国民保護措置に関する広報に関すること ・ 報道機関との連絡調整に関すること ・ 情報伝達手段の確保に関すること ・ 職員の現状把握に関すること
総務部	<ul style="list-style-type: none"> ・ 避難施設の確保に関すること ・ 対策関係予算等の財務に関すること ・ 庁舎等の警備及び車両の確保に関すること ・ 職員の輸送に関すること ・ 物資及び資材の調達・供給に関すること ・ 海外からの支援団の活動支援に関すること ・ 災害に伴う市税等の減免に関すること ・ 救援・復旧に関すること
出納室	<ul style="list-style-type: none"> ・ 災害経費の収支に関すること
市民人権部	<ul style="list-style-type: none"> ・ 被災者の救援に関すること ・ 食品・生活必需品等の調達に関すること ・ 土地・家屋及び人的被害の調査に関すること ・ 安否情報の収集及び提供に関すること ・ 外国人に対する支援に関すること ・ 連合区町会への連絡調整に関すること

	<ul style="list-style-type: none"> ・災害における住民の請願・陳情に関する事
保健福祉部	<ul style="list-style-type: none"> ・高齢者、障害者の援護状況の調査及び処理に関する事 ・避難所の設置及び避難住民等の健康維持活動に関する事 ・医療、医薬品等の供給体制に整備に関する事 ・医療救護班の編成及び派遣に関する事 ・医療救護班との連絡・調整に関する事 ・医師会等医療機関及び保健所との連絡調整に関する事 ・医療衛生に関する事 ・保育所入所児の安全確保、避難誘導及び収容に関する事 ・保育所入所児の安否情報の収集に関する事 ・ボランティアの受け入れに関する事 ・民間福祉施設との連絡調整に関する事 ・災害時要援護者対策に関する事
土木部	<ul style="list-style-type: none"> ・道路、橋りょう、公園等関係施設の整備及び復旧に関する事 ・道路の通行禁止、制限及び道路交通の確保に関する事 ・応急仮設住宅の建設に関する事。 ・住宅の応急修理に関する事
下水道部	<ul style="list-style-type: none"> ・下水道施設の整備及び復旧に関する事 ・下水道関係資機材の調達・要請に関する事
生活環境部	<ul style="list-style-type: none"> ・災害時の公害に関する事 ・災害廃棄物の処理に関する事 ・し尿及びごみの緊急収集及び処理に関する事 ・遺体の安置、埋葬及び火葬に関する事 ・防疫活動に関する事
教育委員会	<ul style="list-style-type: none"> ・園児・児童及び生徒の安全確保、避難誘導及び収容に関する事 ・園児・児童及び生徒の安否情報の収集に関する事 ・避難所の開設等に対する協力に関する事 ・カウンセリング（PTSD）に関する事 ・被災園児・児童及び生徒の就学援助に関する事 ・学用品の供与に関する事 ・応急教育に関する事
都市開発部	<ul style="list-style-type: none"> ・応急仮設住宅の建設に関する事 ・住宅の応急修理に関する事 ・所管施設の被害調査及び応急対策に関する事 ・住宅確保に係る関係機関との連絡調整並びに入居相談に関する事。 ・住宅復興計画の策定・推進に関する事
水道局	<ul style="list-style-type: none"> ・水道施設の被害状況の把握に関する事 ・水道用水の供給確保に関する事 ・水道施設の復旧に関する事 ・応急給水に関する事 ・水道の広域応援に関する事
議会事務局	<ul style="list-style-type: none"> ・議員への連絡に関する事

消防組合	<ul style="list-style-type: none"> ・住民に対する警報・緊急通報の内容の伝達に関すること ・住民の避難誘導に関すること ・武力攻撃災害への対処に関すること（救急・救助を含む。）
------	--

2 職員の配備体制の整備

(1) 24時間即応体制の確立

市は、武力攻撃等が発生した場合において、事態の推移に応じて速やかに対応する必要があるため、消防組合との連携を図りつつ、当直等（守衛及び民間警備員の当直を含む。）の強化を行うなど、速やかに市長及び危機管理室（国民保護担当）職員に連絡が取れる24時間即応可能な体制を確保する。

(2) 参集職員への連絡網の整備

市は、武力攻撃事態等の発生時に幹部職員及び危機管理室（国民保護担当）職員等が迅速に参集できるよう、携帯電話等を連絡手段とする連絡網をあらかじめ作成し、整備する。

(3) 代替参集職員の確保

交通の途絶、職員の被災などにより参集が困難な場合等も想定し、あらかじめ、参集予定職員の次席の職員を代替参集職員として指名しておく。

3 参集職員の服務基準

市は、参集した職員の行うべき所掌事務を、あらかじめ定める。

4 市対策本部の機能確保

市は、防災に関する体制を活用しつつ、市対策本部を設置した場合において、その機能が確保されるよう、以下の項目について定める。

交代要員の確保その他職員の配置

食料、燃料等の備蓄

自家発電設備の確保

仮眠設備等の確保

対策本部の予備施設の指定 等

5 消防機関の体制

(1) 消防組合における体制

消防組合においては、市における参集基準等と同様に、消防組合等における初動体

制を整備するとともに、職員の参集基準を定める。その際、市は、消防組合における24時間体制の状況を踏まえ、特に初動時における消防組合との緊密な連携を図り、一体的な国民保護措置が実施できる体制を整備する。

(2) 消防団の充実・活性化の推進等

市は、消防団が避難住民の誘導等に重要な役割を担うことにかんがみ、府と連携し、地域住民の消防団への参加促進、消防団に係る広報活動、全国の先進事例の情報提供、施設及び設備の整備の支援等の取組を積極的に行い、消防団の充実・活性化を図る。

また、市は、府と連携して、消防団に対する国民保護措置についての研修を実施するとともに、消防団の国民保護措置についての訓練への参加を促す。

さらに、市は、消防組合における参集基準等を参考に、消防団員の参集基準を定める。

第2節 関係機関との連携

1 連携体制の整備

(1) 防災のための連携体制の活用

市は、武力攻撃事態等への効果的かつ迅速な対処ができるよう、防災のための連携体制も活用し、関係機関との連携体制を整備する。

(2) 関係機関の連絡先一覧の作成等

市は、国、府、他の市町村、指定（地方）公共機関その他の関係機関等の連絡先一覧を作成・更新する。

(3) 関係機関との情報共有

市は、関係機関との意見交換・情報交換の場を設置する（又は設置されている場合は参加する）等により、関係機関との情報の共有化等を図る。

2 府との連携

(1) 府の連絡先一覧の作成等

市は、緊急時に連絡すべき府の連絡先及び担当部署（担当部局名、所在地、電話・ファックス番号、電子メールアドレス等）等の一覧を作成・更新する。

(2) 府との情報共有

市は、府と連携した対応が行えるよう、緊密な情報の共有を図る。

(3) 府警察との連携

市長は、自らが管理する道路について、武力攻撃事態時において、道路の通行禁止措置等に関する情報を道路利用者に積極的に提供できるよう、府警察と必要な連携を図る。

3 他の市町村との連携

(1) 近隣市町村との情報共有

市は、地域ブロック単位での会議の場を活用するなどして、市町村相互に連携した対応が円滑に行えるよう、平素から、近隣市町村と緊密な情報の共有を図るとともに、緊急連絡網の整備・更新を図る。

(2) 相互応援体制の整備

市は、武力攻撃事態等において市町村間で人的及び物的な相互応援ができるよう、防災に関し締結されている市町村間の相互応援協定等について必要な見直しを行うなどにより、相互応援体制を整備する。

(3) 消防機関の連携体制の整備

市及び消防組合は、消防機関の活動が円滑に行われるよう、近隣市町村の消防機関との応援体制の整備を図るとともに、必要により既存の消防相互応援協定等の見直しを行うことなどにより、消防機関相互の連携を図る。

4 指定（地方）公共機関等との連携

市は、指定（地方）公共機関等の連絡先一覧を作成・更新するとともに、国民保護措置の実施について必要な協力等が得られるよう、防災のために締結されている協定の見直しを行うなど、必要な連携体制の整備を図る。

また、市は、市域内の事業所の国民保護に係る自発的な取組を支援するとともに、民間企業の有する広範な人的・物的ネットワークとの連携の確保を図る。

5 ボランティア団体等に対する支援

市は、国民保護措置の実施にあたり、住民の自発的な協力を得られるよう、広報・啓発や活動支援を行う。

(1) 自主防災組織等に対する支援

市は、府と連携して、自主防災組織等の核となるリーダーに対する研修等を通じて自主防災組織等の活性化を推進し、その充実を図るとともに、自主防災組織等相互間

及び消防団等との間の連携が図られるよう配慮する。また、国民保護措置についての訓練の実施を促進し、自主防災組織等が行う消火、救助、救援等のための施設及び設備の充実を図るよう努める。

(2) 自主防災組織等以外のボランティア団体等に対する支援

市は、防災のための連携体制を踏まえ、日本赤十字社、社会福祉協議会、その他のボランティア関係団体等との連携を図り、武力攻撃事態等において、ボランティア活動が自発的に行われるよう、その活動環境の整備を図る。

第3節 研修

1 研修の実施

国民保護措置の実施時において、措置従事者の適切な対応を確保するため、市は、国民保護措置の実施に必要な知識について、市職員に対し、研修を自ら実施するほか、府等の関係機関と連携・協力し、消防団員などの措置従事者への研修を推進する。

2 市職員に対する研修

市危機管理室と市市長公室人事課（研修担当）が連携して、国民保護関係の研修を行うとともに、各部課においても、本計画に盛り込まれた措置が円滑に実施できるよう研修を行う。

また、市は、危機管理に的確に対応できる職員を育成するため、自治大学校や消防大学校、市町村職員中央研修所、府などの研修課程を有効に活用し、職員の研修機会を確保する。

3 府等関係機関と連携した研修

市は、府等関係機関と連携し、消防団員をはじめ国民保護措置の実施に従事する者に対して研修を行う。研修にあたっては、必要に応じて有識者等を講師に招くとともに、国が作成するビデオ教材やe-ラーニングを活用する。

4 消防機関による研修

消防機関は、NBC攻撃により発生した特殊災害に安全かつ適切に対応できるよう、専門的人材を育成するための研修を行う。

第4節 情報収集・提供

1 情報収集・提供のための体制の整備

市は、武力攻撃等の状況、国民保護措置の実施状況、被災情報、その他の情報等を収集及び整理し、関係機関及び住民に対してこれらの情報の提供等を適時かつ適切に実施するための体制を整備する。

また、国民保護措置の実施のために必要な情報の収集、蓄積及び更新に努めるとともに、これらの情報が関係機関により円滑に利用されるよう、情報セキュリティ等に留意しながらデータベース化等に努める。

2 通信の確保

市は、武力攻撃事態等における警報の伝達等に必要となる同報系その他の防災行政無線等のデジタル化を推進し、通信体制の整備等通信の確保に努める。

3 非常通信体制の確保・整備

市は、武力攻撃災害発生時においても情報の収集、提供を確実にを行うため、情報伝達ルートが多ルート化や停電等に備えて非常用電源の確保、災害時優先電話の確保を図るなど、自然災害時における体制を活用して、情報収集、連絡体制の整備に努める。

また、市は、国民保護措置の実施に関し、非常通信体制の整備を図るものとし、自然災害その他の非常時における通信の円滑な運用を図ること等を目的として、関係省庁や電気通信事業者等で構成された非常通信協議会との連携に十分配慮する。

第5節 広報・啓発

1 広報・啓発体制の整備

市は、府や報道機関などと連携して、国民保護に関する情報を迅速かつ正確に提供できるよう、あらかじめ災害広報責任者を選任し、提供すべき項目の明確化や広報資料のひな型の作成などの事前整備を行う。

2 住民に対する広報・啓発

市は、国や府などの関係機関と連携しつつ、住民に対し、広報紙、テレビ、ラジオ、パンフレット、インターネット等の様々な媒体を活用するとともに、講演会等の様々な

機会を通じて国民保護措置の重要性について広く啓発を行う。

その際、点字や外国語を使用した広報媒体を使用するなどして、障害者、外国人等に配慮する。

第6節 訓練

市は、単独、又は国、府をはじめ関係機関、他の市町村等と共同し、防災訓練との有機的な連携を図りながら、国民保護訓練を実施する。

訓練の実施にあたっては、以下に示す訓練項目などを実践的に実施できるよう、実動訓練（人や物などを実際に動かす訓練）や図上訓練（状況付与に基づいて参加者に意志決定を行わせる訓練）など訓練形態を適切に選択しながら行うほか、住民の自発的な協力を得て、住民参加型の訓練を実施する。

その際、特に高齢者、障害者その他特に配慮を要する者への的確な対応が図られるよう留意する。

なお、訓練終了後は、訓練評価により課題や教訓を明らかにしたうえで、計画の見直し等に反映させる。

【訓練項目】

- 対策本部の設置・運営訓練
- 被害状況、安否情報などの収集・提供訓練
- 警報・避難指示などの通知・伝達訓練
- 避難誘導訓練
- 救援実施訓練

第7節 備蓄

1 市における物資及び資材の備蓄・整備

(1) 防災のための備蓄の活用

市は、住民の避難や避難住民の救援等に必要な物資及び資材のうち、国民保護措置のための備蓄と防災のための備蓄とを相互に兼ねることができるものについては、地

域防災計画で定められている備蓄品目や備蓄基準等を踏まえて備蓄・整備し、適宜備蓄の品目、備蓄量、備蓄場所、物資及び資材の供給要請先等の確実な把握、点検等を行う。

(2) 国民保護措置の実施のために必要な物資及び資材

国民保護措置の実施のため、特に必要となる化学防護服や放射線測定装置・除染器具等の資機材については、国がその整備や整備の促進に努めることとされ、また、安定ヨウ素剤や天然痘ワクチン等の特殊な医薬品等のうち、国において備蓄・調達体制を整備することが合理的と考えられるものについては、国が必要に応じて備蓄・調達体制の整備等を行うこととされているが、市としても、国の整備の状況等も踏まえ、府と連携しつつ対応する。

2 府・近隣市町村・関係団体等と連携した備蓄・調達

市は、府及び近隣市町村と連携し、他の自治体からの避難住民の受入れも想定した、物資・資材の備蓄・調達に努める。また、大量に備蓄することが困難な品目などについては、関係団体・企業の協力のもと、事態発生時には、優先的に調達することができるよう努める。

3 市が管理する施設及び設備の整備及び点検等

(1) 施設及び設備の整備及び点検

市は、国民保護措置の実施を念頭において、その管理する施設及び設備について、整備し、又は点検する。

(2) ライフライン施設の機能性の確保

市は、その管理する上下水道施設等のライフライン施設について、自然災害に対する既存の予防措置を活用しつつ、系統の多重化、拠点の分散、代替施設の整備等による代替性の確保に努める。

(3) 復旧のための各種資料等の整備等

市は、武力攻撃災害による被害の復旧の的確かつ迅速な実施のため、地籍調査の成果、不動産登記その他土地及び建物に関する権利関係を証明する資料等について、既存のデータ等を活用しつつ整備し、その適切な保存を図り、及びバックアップ体制を整備するよう努める。

第2章 避難・救援・災害対処

第1節 避難

1 基礎的資料の準備

市は、迅速に避難住民の誘導を行うことができるよう、住宅地図、道路網のリスト、避難施設のリスト、公共交通機関の輸送力のリスト等必要な基礎的資料を準備する。

2 警報の伝達・通知

(1) 警報の伝達・通知先の確認

市は、知事から警報等の通知があった場合、市長が伝達・通知を行うことになる関係のある公私の団体等関係機関の連絡先、連絡方法等について確認しておく。

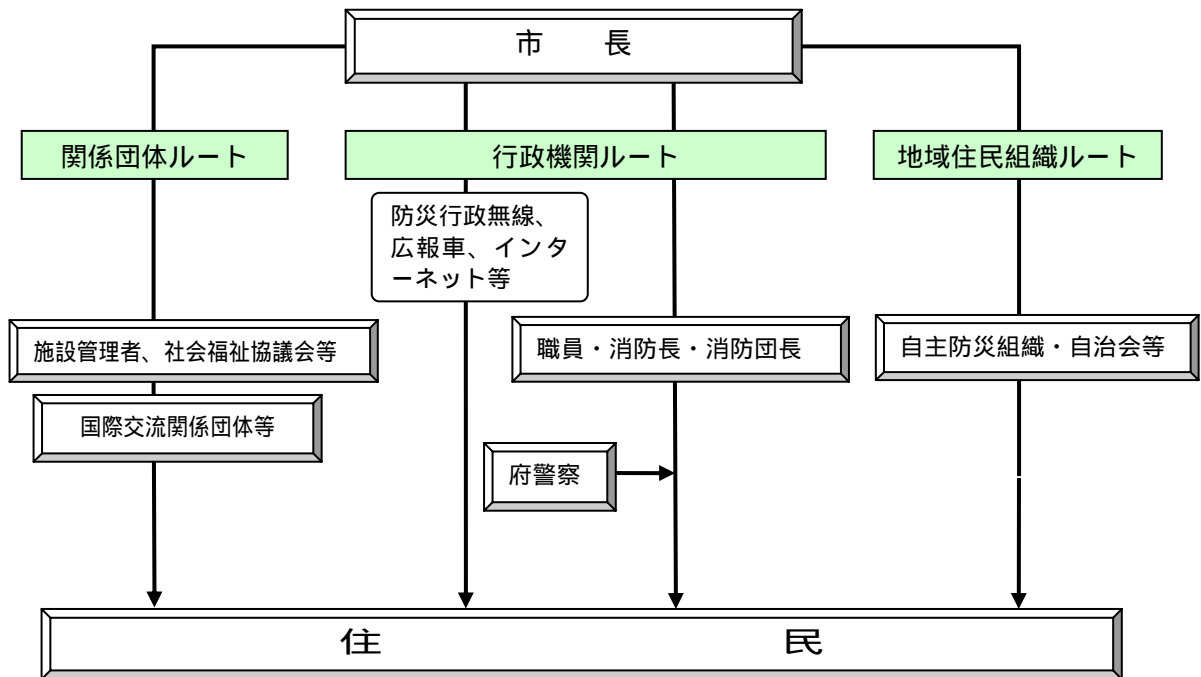

(2) 府警察との連携

市長は、警報の内容の伝達を的確かつ迅速に行うため、市の伝達体制や伝達手段について、府警察に事前に情報提供をするなど、協力体制を構築する。

(3) 伝達ルートの確保

市長は、きめ細かく警報の内容を伝達するため、社会福祉施設、病院、民生委員・児童委員、福祉委員、社会福祉協議会等の福祉・医療関係者や、自治会、自主防災組

織等の地域住民組織、国際交流関係団体等との協力体制を整備し、それらが構築しているネットワークを活用できるようにするなどして、高齢者、障害者、外国人等に配慮した伝達ルートの確保に努める。

(4) 大規模集客施設等に対する警報の伝達のための準備

市は、府から警報の通知を受けたときに、府との役割分担のもと警報の伝達を行うこととなる、市域に所在する学校、病院、駅、大規模集客施設、大規模集合住宅、官公庁、事業所その他の多数の者が利用又は居住する施設について、連絡先、連絡方法を確認しておく。

(5) 伝達方法の住民への周知

ア 伝達用サイレンの周知

市長は、国民保護に係る住民へのサイレン音（「国民保護に係る警報のサイレンについて」平成17年7月6日付け消防連第17号国民保護運用室長通知）について、国・府と連携して、訓練等の様々な機会を活用して住民に十分な周知を図る。

イ 伝達体制等の周知

警報の通知を受けた放送事業者である指定（地方）公共機関は、それぞれの国民保護業務計画で定めるところにより、速やかにその内容を放送するものとされていることから、市長は、住民に対し、その旨を、あらかじめ周知する。

(6) 災害時要援護者への伝達

市長は、災害時要援護者について、対象者の事前把握に努め、対象者への伝達ルート・手段をあらかじめ構築し又は確認するなどして、円滑に伝達できるようにしておくとともに、近隣住民間における災害時要援護者への警報の伝達を支援する仕組みづくりに努める。

(7) 新たな伝達手段の検討

警報の伝達にあたっては、現在市が保有する伝達手段に基づき行うほか、携帯電話の一斉メールをはじめとした新たな伝達手段について検討する。

3 避難誘導

(1) 避難実施要領のパターンの作成

市長は、市の他の執行機関、消防長・消防団長、府、府警察、自衛隊などの関係機関と緊密な意見交換を行いつつ、消防庁が作成するマニュアル及び府計画を参考に、複数の避難実施要領のパターン（市域を越えるパターンを含む）をあらかじめ作成し、

府に報告する。

この場合において、高齢者、障害者、乳幼児、妊産婦、外国人等の避難方法、誘導方法等や昼間人口の存在、交通渋滞の発生状況などについて配慮する。

(2) 災害時要援護者の避難誘導

ア 社会福祉施設入所者、病院入院患者等

(ア) 市長は、病院、社会福祉施設等、自ら避難することが困難な者が入院・滞在している施設の管理者に対し、職員による引率、保護者への連絡及び引き渡しなどのほか、車椅子や担架による移動補助、車両による搬送など、火災や地震等への対応に準じて避難誘導を適切に行うため必要となる措置の実施に努めるよう要請する。

あわせて、収容者数を踏まえた運送手段の確保の方策について施設管理者と調整する。

(イ) 重篤入院患者等、避難誘導中あるいは避難先においても継続的に医療や介護を必要とする者については、その搬送手段、搬送先を、あらかじめ、医療機関や社会福祉施設等関係機関と調整する。

イ 在宅者

市は、日頃から、高齢者、障害者その他の自ら避難することが困難な者の所在把握に努め、車両等の避難手段の確保策について検討する。また、社会福祉協議会、民生委員・児童委員、福祉委員、介護保険制度関係者など福祉関係者等との連携・協力体制を整備するとともに、近隣住民の協力を得て、地域で災害時要援護者の避難を支援する仕組みづくりに努める。

(3) 近隣市町村との連携の確保

市は、市域を越える避難や退避を念頭において、平素から、近隣市町村と想定される避難経路や相互の支援の在り方等について意見交換を行うとともに、訓練を実施するなどして、緊密な連携を確保する。

(4) 学校や事業所との連携

市は、学校や大規模な事業所における避難に関して、時間的な余裕がない場合においては、学校、事業所単位により集団避難できるよう、平素から、各学校、各事業所における避難の在り方について、意見交換や避難訓練等を通じて、対応を確認する。

また、市及び市教育委員会は、自然災害時の対応に準じて、教職員による引率、保護者への連絡及び引き渡しを行えるよう連絡網を整備するとともに、適切な避難誘導

を行うことができるよう対応を確認する。

学校・園においては、平素から行っている地震や火災などの災害に対する避難訓練を充実させる。

4 避難施設

(1) 避難施設の指定

知事は、区域の人口、都市化の状況、防災のための避難場所の指定状況など地域の実情を踏まえ、事態類型・事態例を念頭に置きつつ、市と連携して、次の避難施設を指定するとされている。ただし、指定都市の長は、別途、当該市の国民保護計画の定めに基づき、避難施設を指定するものとされている。

タイプ	施設例	主な目的
収容型	学校、公民館、集会場、体育館等	避難の期間が比較的長期に及ぶ場合の避難施設
集合型	公園、広場、駐車場等	避難の際の一時的な集合場所 救援（炊き出しや医療の提供など）の実施場所 応急仮設住宅、臨時医療施設等の建設用地
退避型	堅牢な建築物、地下施設（地下街、地下駅舎、地下駐車場）等	爆風等からの直接の被害を軽減するための一時的な避難施設
福祉型	社会福祉施設、宿泊施設等	高齢者、障害者、乳幼児、妊産婦その他の特に配慮を要する者を収容する福祉避難施設

(2) 指定への協力

市は、府が行う避難施設の指定に際し、必要な情報を適切に提供するなど、府に協力する。

市は、府が指定した避難施設に関する情報を避難施設データベース等により、府と共有するとともに、府と連携して住民に周知する。

5 運送の確保

(1) 運送事業者の輸送力及び輸送施設に関する情報の把握

市は、府と連携して、運送事業者の輸送力及び輸送施設に関する情報を把握・共有する。

(2) 運送経路の確認

市は、武力攻撃事態等における避難住民の運送及び緊急物資の運送を円滑に行うため、府と連携して、運送車両の運行を確保するための経路等について、府警察及び道路管理者と協議しておく。

また、市域を越えて円滑に避難誘導が行えるよう、経路等について、府及び近隣市町村と協議しておく。

第2節 救援

1 救援に関する基本的事項

(1) 基礎的資料の準備等

市は、府の指示を受け、又は府を補助して救援を実施する場合をかんがみて、府と連携して、関係医療機関のデータベース、備蓄物資のリスト等の基本的資料を準備する。

(2) 府との調整

市は、自然災害時における市の活動状況等を踏まえ、府との役割分担等について、あらかじめ府と調整を行い、調整の結果、市長が行うこととされた救援に関する措置については、円滑に実施できるよう、必要な事項を定めておく。

2 安否情報の収集・整理・提供

(1) 安否情報収集のための体制整備

市は、安否情報を円滑に収集、整理、報告及び提供することができるよう、安否情報の収集、整理、報告及び提供の責任者をあらかじめ定め、必要な研修・訓練を行う。また、府の安否情報収集体制（担当の配置や収集方法・収集先等）を把握する。

(2) 安否情報の収集に協力を求める関係機関の把握

市は、安否情報の収集を円滑に行うため、医療機関、諸学校、大規模事業所等、安否情報を保有し収集に協力を求める可能性のある関係機関について、既存の資料等に基づいてあらかじめ把握しておく。

第3節 災害対処

1 被災情報の収集・連絡体制の整備

市は、被災情報の収集、整理及び知事への報告等を適時かつ適切に実施するため、あらかじめ情報収集・連絡に当たる担当者を定めるとともに、必要な体制の整備を図る。

2 生活関連等施設の安全確保

(1) 生活関連等施設の把握

市は、その区域内に所在する生活関連等施設について、府を通じて把握するとともに、府との連絡体制を整備する。

また、市は、「生活関連等施設の安全確保の留意点について」（平成17年8月29日閣副安危第364号内閣官房副長官補（安全保障・危機管理担当）付内閣参事官通知）に基づき、自らの管理に係る生活関連等施設の安全確保措置の実施のあり方について定める。

(2) 市が管理する公共施設等における警戒

市は、その管理に係る公共施設、公共交通機関等について、特に情勢が緊迫している場合等において、必要に応じ、生活関連等施設の対応も参考にして、府の措置に準じて警戒等の措置を実施する。この場合において、府警察との連携を図る。

第3章 特殊標章等の交付及び管理

市は、ジュネーヴ諸条約及び第一追加議定書に規定する特殊標章及び身分証明書（以下「特殊標章等」という。）を交付及び管理することとなるため、これらの標章等の適切な交付及び管理に必要な事項について、以下のとおり定める。

1 意義

ジュネーヴ諸条約の国際的な武力紛争の犠牲者の保護に関する追加議定書（第一追加議定書）において規定される特殊標章等は、国民保護措置に係る職務、業務又は協力（以下この章において「職務等」という。）を行う者及びこれらの者が行う職務等に使用される場所若しくは車両、船舶、航空機等（以下この章において「場所等」という。）を識別するために使用することができ、それらは、ジュネーヴ諸条約及び第一追加議定書の規定に従って保護される。

2 内容

(1) 特殊標章

第一追加議定書に規定される特殊標章（オレンジ色地に青の正三角形）

(2) 身分証明書

第一追加議定書に規定される身分証明書（様式のひな型は下記のとおり。）

(3) 識別対象

国民保護措置に係る職務等を行う者、国民保護措置に係る協力等のために使用される場所等

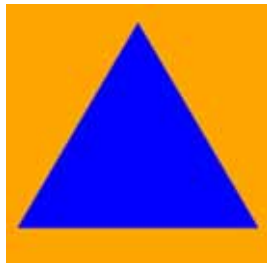

（オレンジ色地に青の正三角形）

表面

	(この証明書を交付等 する許可権者の名を記 載するための余白)	
身分証明書 IDENTITY CARD		
国民保護措置に係る職務等を行う者用 for civil defence personnel		
氏名/Name -----		
生年月日/Date of birth -----		
この証明書の所持者は、次の資格において、1949年8月12日のジュネーブ諸条約及び1949年8月12日のジュネーブ諸条約の国際的な武力紛争の犠牲者の保護に関する追加議定書（議定書1）によって保護される。 The holder of this card is protected by the Geneva Conventions of 12 August 1949 and by the Protocol Additional to the Geneva Conventions of 12 August 1949, and relating to the Protection of Victims of International Armed Conflicts (Protocol I) in his capacity as		

交付等の年月日/Date of issue -----	証明書番号/No. of card -----	
許可権者の署名/Signature of issuing authority		
有効期間の満了日/Date of expiry -----		

裏面

身長/Height -----	眼の色/Eyes -----	髪の色/Hair -----
その他の特徴又は情報/Other distinguishing marks or information:		
血液型/Blood type -----		

所持者の写真 PHOTO OF HOLDER		
印章/Stamp		所持者の署名/Signature of holder

(日本工業規格A7 (横74ミリメートル、縦105ミリメートル))

(国民保護措置に係る職務等を行う者用の身分証明書のひな型)

3 特殊標章等の交付及び管理

(1) 市長、消防長及び水防管理者は、「赤十字標章等及び特殊標章等に係る事務の運用に関するガイドライン（平成17年8月2日閣副安危第321号内閣官房副長官補（安全保障・危機管理担当）付内閣参事官（事態法制担当）通知）」に基づき、具体的な交付要綱を作成した上で、それぞれ以下に示す職員等に対し、特殊標章等を交付及び使用させる。

ア 市長

市の職員(消防長の所轄の消防職員並びに水防管理者の所轄の水防団長及び水防団員を除く。)で国民保護措置に係る職務を行うもの

消防団長及び消防団員で国民保護措置に係る職務を行うもの

市長の委託により国民保護措置に係る業務を行う者

市長が実施する国民保護措置の実施に必要な援助について協力をする者

イ 消防長

消防長の所轄の消防職員で国民保護措置に係る職務を行うもの

消防長の委託により国民保護措置に係る業務を行う者

消防長が実施する国民保護措置の実施に必要な援助について協力をする者

ウ 水防管理者

水防管理者の所轄の水防団長及び水防団員で国民保護措置に係る職務を行うもの

水防管理者の委託により国民保護措置に係る業務を行う者

水防管理者が実施する国民保護措置の実施に必要な援助について協力をする者

- (2) 市長、消防長及び水防管理者は、特殊標章等の使用に係る申請を受けた場合は、交付要綱の規定に基づき、特殊標章等の使用を許可する。

第4編

復旧等

第1章

施設の応急復旧

第1節 基本的事項

1 復旧のための体制・資機材の整備

市は、所管する施設及び設備の被害状況の把握及び応急復旧を行うための体制及び資機材を整備するよう努める。

2 応急復旧の実施

市は、武力攻撃災害発生後、安全の確保に配慮したうえで、可能な限り速やかに、所管する施設及び設備の緊急点検を実施するとともに、これらの被害状況等を把握し、被害の拡大防止及び被災者の生活確保を最優先に応急復旧を行う。

3 通信手段の確保

市は、国民保護措置を実施する上で重要な情報通信施設に障害が生じたときには、安全の確保に配慮したうえで、速やかに応急復旧を行うとともに、必要に応じて、バックアップ体制を確保する。

なお、復旧措置を講じても、なお障害がある場合は、他の通信手段により関係機関との連絡を行うものとし、府を通じて総務省にその状況を報告する。

4 府等に対する支援要請

自らの要員、資機材などで応急復旧できない場合は、必要に応じ、知事に対し、必要な人員や資機材の提供、技術的助言その他応急復旧のために必要な措置の支援を求める。

なお、他の市町村との間で、あらかじめ相互応援協定等が締結されている場合などは、その協定等に基づき、応援を要請する。

5 主要施設の応急復旧

(1) 市は、武力攻撃災害が発生した場合には、市が管理するライフライン施設について、速やかに被害の状況を把握するとともに、被害の状況に応じて、応急の復旧のための

措置を講ずる。

なお、府から依頼があった場合は、市域内における応急復旧等の状況について、情報提供する。

- (2) 市は、武力攻撃災害が発生した場合には、その管理する道路について、速やかに被害の状況を把握し、その状況を府に報告するとともに、被害の状況に応じて、障害物の除去その他避難住民の運送等の輸送の確保に必要な応急の復旧のための措置を講ずる。

第2章 武力攻撃災害の復旧

第1節 国における所要の法制の整備

国は、国民保護法第171条の規定に基づき、武力攻撃災害の復旧に関する措置に係る財政上の措置について、速やかに、法整備のための所要の措置を講ずることとされている。

また、大規模な武力攻撃災害が発生したときは、武力攻撃災害による被災状況等を踏まえつつ、本格的な復旧に向けての国全体としての方向性について速やかに検討することとされている。

市は、国が示す方針に従って、府と連携し、市域の復旧を行う。

第2節 所要の法制が整備されるまでの復旧

- 1 市は、武力攻撃災害により被災した地域の社会経済活動が低下する状況にかんがみ、被災した地域、施設又は設備の復旧については、可能な限り迅速に行う。
- 2 市は、被災の状況、地域の特性、関係する公共的施設の管理者の意向等を勘案しつつ、迅速な復旧を目指すとともに、必要があると判断するときは、地域の実情等を勘案して、当面の復旧の方向を定める。
- 3 市は、復旧にあたって、その対象となる施設の被害の状況、市及び府が定めた当面の復旧の方向等を考慮して実施する。

第3章 国民保護措置に要した費用の支弁等

第1節 国民保護措置に要した費用の支弁、国への負担金の請求

1 国に対する負担金の請求方法

国民保護措置の実施に要した費用で市が支弁したものについては、国民保護法により原則として国が負担することとされていることから、市は、別途国が定めるところにより、国に対し負担金の請求を行う。

2 関係書類の保管

市は、武力攻撃事態等において、国民保護措置の実施に要する費用の支出に当たっては、その支出額を証明する書類等を保管する。

第2節 損失補償、損害補償及び損失補てん

1 損失補償

市は、国民保護法に基づく土地等の一部使用等の行政処分を行った結果、通常生ずべき損失については、国民保護法施行令に定める手続等に従い、補償を行う。

2 損害補償

市は、国民保護措置の実施について援助を要請し、その要請を受けて協力をした者がそのために死傷したときは、国民保護法施行令に定める手続等に従い損害補償を行う。

3 総合調整及び指示に係る損失の補てん

市は、府対策本部長が総合調整を行い、又は避難住民の誘導に係る指示をした場合において、当該総合調整又は指示に基づく措置の実施に当たって損失を受けたときは、国民保護法施行令に定める手続に従い、府に対して損失の請求を行う。

ただし、市の責めに帰すべき事由により損失が生じたときは、この限りではない。

第4章 国民の権利利益の救済に係る手続等

第1節 国民の権利利益の迅速な救済

市は、国民保護措置の実施に伴う損失補償、国民保護措置に係る不服申立て又は訴訟その他の国民の権利利益の救済に係る手続を迅速に処理するため、国民からの問い合わせに対応するための総合的な窓口を開設し、手続項目ごとに担当課を定める。

【国民の権利利益の救済に係る手続項目一覧】

損失補償 (法第159条第1項)	特定物資の収用に関する事。 (法第81条第2項)
	特定物資の保管命令に関する事。 (法第81条第3項)
	土地等の使用に関する事。 (法第82条)
	応急公用負担に関する事。 (法第113条第3項)
	車両等の破損措置に関する事。 (法第155条第2項において準用する災害対策基本法第76条の3第2項後段)
損害補償 (法第160条)	国民への協力要請によるもの。 (法第70条第1,3項、第80条第1項、第115条第1項、第123条第1項)
	医療の実施の要請等によるもの。 (法第85条第1,2項)
不服申立てに関する事。 (法第6条、第175条)	
訴訟に関する事。 (法第6条、第175条)	

第2節 国民の権利利益に関する文書の保存

市は、国民の権利利益の救済の手続に関連する文書（公用令書の写し、協力の要請日時、場所、協力者、要請者、内容等を記した書類等）を、市文書管理規程等の定めるところにより、適切に保存する。また、国民の権利利益の救済を確実にを行うため、文書の逸失等することがないように、安全な場所に確実に保管する等の配慮を行う。

なお、市は、これらの手続に関連する文書について、武力攻撃事態等が継続している場合及び国民保護措置に関して不服申立て又は訴訟が提起されている場合には保存期間を延長する。

羽曳野市国民保護計画

平成19年1月

発行 羽 曳 野 市
編集 羽曳野市市長公室危機管理室
〒583-8585
大阪府羽曳野市誉田4丁目1番1号
電話 072 - 958 - 1111 (代表)
印刷 国際航業株式会社

羽曳野市国民保護計画

資料編

平成 19 年 1 月

羽 曳 野 市

目 次

羽曳野市国民保護協議会条例	1
羽曳野市国民保護協議会運営要綱	3
羽曳野市国民保護対策本部	
及び羽曳野市緊急対処事態対策本部条例	5
安否情報収集様式（避難住民・負傷住民）様式第1号	8
安否情報収集様式（死亡住民）様式第2号	9
安否情報報告書 様式第3号	10
安否情報照会書 様式第4号	11
安否情報回答書 様式第5号	12
羽曳野市特殊標章及び身分証明書に関する交付要綱	13
特殊標章 様式第1号 様式第1号の2	18
身分証明書 様式第2号	20
特殊標章等の交付をした者に関する台帳 様式第3号	21
特殊標章等に係る交付申請書 様式第4号	22
特殊標章再交付申請書 様式第5号	23
身分証明書再交付申請書 様式第6号	24
羽曳野市防災行政無線システム系統図	25
屋外受信装置設置場所一覧	26
戸別受信装置設置場所一覧	27
指定行政機関	28
指定地方行政機関	30
指定公共機関	31
武力攻撃事態等において地方公共団体との 連絡調整を担当する部隊等の長	33
関係機関連絡先一覧	34
関係機関連絡先一覧（大阪府所管の保健所）	35
（大阪府所管外の保健所）	35
関係機関連絡先一覧（市町村防災担当部局）	36
関係機関連絡先一覧（消防本部）	39
災害拠点病院（基幹災害医療センター）	40
災害拠点病院（地域災害医療センター）	41
特定診療災害医療センター	42
大阪府指定避難施設一覧表（羽曳野市）	43

羽曳野市国民保護協議会条例

平成18年3月31日

羽曳野市条例第15号

(趣旨)

第1条 この条例は、武力攻撃事態等における国民保護のための措置に関する法律（平成16年法律第112号）第40条第8項の規定に基づき、羽曳野市国民保護協議会（以下「協議会」という。）の組織及び運営について必要な事項を定めるものとする。

(委員及び専門委員)

第2条 協議会の委員の定数は、30人とする。

2 協議会に専門の事項を調査させるため、専門委員を置くことができる。

3 前項の専門委員は、当該専門の事項に関する調査が終了したときは、解任されるものとする。

(会長の職務代理)

第3条 会長に事故があるときは、あらかじめその指名する委員がその職務を代理する。

(会議)

第4条 協議会の会議は、会長が招集し、その議長となる。

2 協議会は、委員の過半数の出席がなければ、会議を開き、又は議決をすることができない。

3 協議会の議事は、出席した委員の過半数でこれを決し、可否同数のときは、議長の決するところによる。

(幹事)

第5条 協議会に、幹事を置くことができる。

2 幹事は、委員の属する機関の職員のうちから、市長が委嘱し、又は任命する。

3 幹事は、協議会の所掌事務について、委員及び専門委員を補佐する。

(部会)

第6条 協議会は、その定めるところにより、部会を置くことができる。

2 部会に属すべき委員及び専門委員は、会長が指名する。

3 部会に部会長を置き、会長の指名する委員がこれに当たる。

4 部長に事故があるときは、部会に属する委員のうちから部会長があらかじめ指名する者がその職務を代理する。

(委任)

第7条 この条例に定めるもののほか、協議会の運営に関し必要な事項は、市長が定める。

附 則

(施行期日)

1 この条例は、平成18年4月1日から施行する。

(特別職の職員で非常勤のものの報酬及び費用弁償に関する条例の一部改正)

2 特別職の職員で非常勤のものの報酬及び費用弁償に関する条例(昭和36年羽曳野市条例第188号)の一部を次のように改正する。

別表に次のように加える。

羽曳野市国民保護協議会委員	日額 7,000円	上記に同じ
---------------	-----------	-------

羽曳野市国民保護協議会運営要綱

(趣旨)

第1条 この要綱は、羽曳野市国民保護協議会条例（18年羽曳野市条例第15号。以下「条例」という。）第7条の規定に基づき、羽曳野市国民保護協議会（以下「協議会」という。）の運営に関し必要な事項を定めるものとする。

(協議会の会議の招集)

第2条 会長は、条例第4条第1項に基づき協議会の会議を招集する場合は、委員に対し、会議の日時、場所及び議題をあらかじめ通知しなければならない。

(協議会の会議の代理出席)

第3条 委員は、やむを得ず協議会の会議に出席できないときは、委員の属する機関の職員のうちから当該委員が指名する者をもって代理出席させることができる。この場合において、代わりに出席した者は、当該会議の議事について、委員とみなす。

(幹事会)

第4条 条例第5条に規定する幹事の任期は、2年とする。ただし、補欠の幹事の任期は、前任者の残任期間とする。

2 会長は、必要に応じ、幹事の会議を招集することができる。

3 幹事の会議の議長は、幹事のうちから会長が指名する。

4 幹事の会議は、幹事の過半数の出席がなければ開くことができない。

(会議の記録)

第5条 協議会の会議、幹事の会議及び部会の会議の状況は、その概要を記録し保持しなければならない。

(事務局)

第6条 協議会の事務局は、危機管理室に置く。

(委任)

第 7 条 この要綱に定めるもののほか、協議会に関し必要な事項は、会長が定める。

附 則

この要綱は、平成 1 8 年 6 月 2 8 日から施行する。

羽曳野市国民保護対策本部及び 羽曳野市緊急対処事態対策本部条例

平成18年3月31日

羽曳野市条例第14号

(趣旨)

第1条 この条例は、武力攻撃事態等における国民保護のための措置に関する法律（平成16年法律第112号。以下「法」という。）第31条及び法第183条において準用する法第31条の規定に基づき、羽曳野市国民保護対策本部（以下「国民保護対策本部」という。）及び羽曳野市緊急対処事態対策本部（以下「緊急対処事態対策本部」という。）について必要な事項を定めるものとする。

(組織)

第2条 国民保護対策本部の本部長（以下「本部長」という。）は、国民保護対策本部の事務を統括する。

2 国民保護対策本部の副本部長（以下「副本部長」という。）は、本部長を補佐し、国民保護対策本部の事務を整理する。

3 国民保護対策本部の本部員（以下「本部員」という。）は、本部長の命を受け、国民保護対策本部の事務に従事する。

4 国民保護対策本部に本部長、副本部長及び本部員のほか、必要な職員を置くことができる。

5 前項の職員は、本市の職員のうちから、市長が任命する。

(会議)

第3条 本部長は、国民保護対策本部における情報の交換並びに連絡及び調整を円滑に行うため、必要に応じ、国民保護対策本部の会議（以下「会議」という。）を招集する。

2 本部長は、法第28条第6項の規定に基づき、本市の職員以外の者を会議に出席させたときは、当該出席者に対し、意見を求めることができる。

(部)

第4条 本部長は、必要と認めるときは、国民保護対策本部に部を置くことができる。

- 2 部に属すべき本部員は、本部長が指名する。
- 3 部に部長を置き、本部長の指名する本部員がこれに当たる。
- 4 前項の部長は、部の事務を掌理する。

(現地対策本部)

第 5 条 法第 28 条第 8 項の規定により、国民保護対策本部に国民保護現地対策本部を置くときは、当該国民保護現地対策本部に国民保護現地対策本部長、国民保護現地対策本部員その他の職員を置き、副本部長、本部員その他の職員のうちから本部長が指名する者をもって充てる。

- 2 前項の国民保護現地対策本部長は、国民保護現地対策本部の事務を掌理する。

(委任)

第 6 条 この条例に定めるもののほか、国民保護対策本部に関し必要な事項は市長が定める。

(緊急処理事態対策本部についての準用)

第 7 条 第 2 条から前条までの規定は、緊急処理事態対策本部について準用する。

この場合において、次の表の左欄に掲げる規定中同表の中欄に掲げる字句は、それぞれ同表の右欄に掲げる字句に読み替えるものとする。

第 2 条第 1 項	国民保護対策本部	緊急処理事態対策本部
第 2 条第 1 項から第 4 項まで及び第 3 条第 1 項	国民保護対策本部	緊急処理事態対策本部
第 3 条第 2 項	法第 28 条第 6 項	法第 183 条において準用する法第 28 条第 6 項
第 4 条第 1 項	国民保護対策本部	緊急処理事態対策本部
第 5 条第 1 項	法第 28 条第 8 項	法第 183 条において準用する法第 28 条第 8 項
	国民保護対策本部	緊急処理事態対策本部
	国民保護現地対策本部	緊急処理事態現地対策本部
	国民保護現地対策本部長	緊急処理事態現地対策本部長
	国民保護現地対策本部員	緊急処理事態現地対策本部員
第 5 条第 2 項	国民保護現地対策本部長	緊急処理事態現地対策本部長
	国民保護現地対策本部	緊急処理事態現地対策本部
第 6 条	国民保護対策本部	緊急処理事態対策本部

附 則

この条例は、平成 18 年 4 月 1 日から施行する。

様式第1号（第1条関係）

安否情報収集様式（避難住民・負傷住民）

記入日時（ 年 月 日 時 分）

氏名	
フリガナ	
出生の年月日	年 月 日
男女の別	男 女
住所（郵便番号を含む。）	
国籍	日 本 その他（ ）
その他個人を識別するための情報	
負傷（疾病）の該当	負 傷 非 該 当
負傷又は疾病の状況	
現在の居所	
連絡先その他必要情報	
親族・同居者からの照会があれば、～を回答する予定ですが、回答を希望しない場合は、で囲んで下さい。	回 答 を 希 望 し ない
知人からの照会があれば～を回答する予定ですが、回答を希望しない場合は～を囲んで下さい。	回 答 を 希 望 し ない
～を親族・同居者・知人以外の者からの照会に対する回答又は公表することについて、同意するかどうかで囲んで下さい。	同 意 す る 同 意 し ない
備考	

(注1) 本収集は、国民保護法第94条第1項の規定に基づき実施するものであり、個人情報の保護に十分留意しつつ、上記～の意向に沿って同法第95条第1項の規定に基づく安否情報の照会に対する回答に利用します。また、国民保護法上の救援（物資、医療の提供等）や避難者留滞者の確認事務のため、行政内部で利用することがあります。さらに、記入情報の収集、パソコンの入力、回答等の際に企業や個人に業務委託する場合があります。

(注2) 親族・同居者・知人であるかの確認は、申請書面により形式的審査を行います。また、知人とは、友人、職場関係者、近所の者及びこれらに類する者を指します。

(注3) 「出生年月日」欄は元号表記により記入すること。

(注4) 回答情報の限定を希望する場合は備考欄にご記入願います。

様式第2号（第1条関係）

安否情報収集様式（死亡住民）

記入日時（ 年 月 日 時 分 ）

氏名	
フリガナ	
出生の年月日	年 月 日
男女の別	男 女
住所（郵便番号を含む。）	
国籍	日 本 その他（ ）
その他個人を識別するための情報	
死亡の日時、場所及び状況	
遺体が安置されている場所	
連絡先その他必要情報	
～ を親族・同居者・知人以外の者からの照会に対する回答することへの同意	同 意 す る 同 意 し な い
備考	

(注1) 本収集は、国民保護法第94条第1項の規定に基づき実施するものであり、親族・知人については、個人情報の保護に十分留意しつつ、原則として親族・同居者・知人からの照会があれば回答するとともに、上記の意向に沿って同法95条第1項の規定に基づく安否情報の照会に対する回答に利用します。また、国民保護法上の救援（物資、医療の提供等）や避難者等の確認事務のため、行政内部で利用することがあります。さらに、記入情報の収集、パソコンの入力、回答等の際に企業や個人に業務委託する場合があります。

(注2) 親族・同居者・知人であるかの確認は申請書面により形式的審査を行います。また、知人とは、友人、職場関係者、近所の者及びこれらに類する者を指します。

(注3) 「出生の年月日」欄は元号表記により記入すること。

(注4) 回答情報の限定を希望する場合は備考欄に御記入願います。

の同意回答者名		連絡先	
同意回答者住所		続柄	

(注5) の回答者は、配偶者又は直近の直系親族を原則とします。

様式第4号（第3条関係）

安 否 情 報 照 会 書

年 月 日		
総務大臣 （都道府県知事） 殿 （市町村長）		
申 請 者 住所（居所） 氏 名		
下記の者について、武力攻撃事態等における国民の保護のための措置に関する法律第95条第1項の規定に基づき、安否情報を照会します。		
照会をする理由 （ を付けて下さい。 の場合、理由を記入 願います。）	被照会者の親族又は同居者であるため。 被照会者の知人（友人、職場関係者及び近隣住民） であるため。 その他 （ ）	
備 考		
被照会者を特定するために必要な事項	氏 名	
	フリガナ	
	出生の年月日	
	男 女 の 別	
	住 所	
	国 籍 （日本国籍を有しない者に限る。）	日本 その他（ ）
	その他個人を識別 するための情報	
申 請 者 の 確 認		
備 考		

- 備考 1 この用紙の大きさは、日本工業規格A4とします。
 2 法人その他の団体にあつては、その名称、代表者の氏名及び主たる事務所所在地を記入願います。
 3 「出生の年月日」欄は元号表記により記入願います。
 4 印の欄には記入しないでください。

様式第5号（第4条関係）

安否情報回答書

		年 月 日
殿		総務大臣 (都道府県知事) (市町村長)
年 月 日付けで照会があった安否情報について、下記のとおり回答 します。		
避難住民に該当するか否かの別		
武力攻撃災害により死亡し又は負傷した住民に該当するか否かの別		
被 照 会 者	氏 名	
	フリガナ	
	出生の年月日	
	男 女 の 別	
	住 所	
	国 籍 (日本国籍を有しない者に限る。)	日本 その他 ()
	その他個人を識別 するための情報	
	現 在 の 居 所	
	負傷又は疾病の状況	
	連絡先その他必要情報	

- 備考
- 1 この用紙の大きさは、日本工業規格 A 4 とすること。
 - 2 「避難住民に該当するか否かの別」欄には「該当」又は「非該当」と記入し、「武力攻撃災害により死亡し又は負傷した住民に該当するか否かの別」欄には「死亡」、「負傷」又は「非該当」と記入すること。
 - 3 「出生の年月日」欄は元号表記により記入すること。
 - 4 武力攻撃災害により死亡した住民にあっては、「負傷又は疾病の状況」欄に「死亡」と記入した上で、加えて「死亡の日時、場所及び状況」を記入し、「居所」欄に「遺体が安置されている場所」を記入すること。
 - 5 安否情報の収集時刻を「連絡先その他必要情報」に記入すること。

羽曳野市特殊標章及び身分証明書に関する交付要綱

平成19年4月1日制定

目次

- 第1章 総則
- 第2章 特殊標章の交付等
- 第3章 身分証明書の交付等
- 第4章 保管及び返納
- 第5章 濫用の禁止等
- 第6章 雑則

第1章 総則

(趣旨)

第1条 この要綱は、武力攻撃事態等における国民の保護のための措置に関する法律（平成16年法律第112号。以下「国民保護法」という。）及び「赤十字標章及び特殊標章等に係る事務の運用に関するガイドライン」（平成17年8月2日閣副安危第321号内閣官房副長官補（安全保障・危機管理担当）付内閣参事官（事態法制企画担当）通知）に基づき、羽曳野市の武力攻撃事態等における特殊標章等（国民保護法第158条第1項の特殊標章及び身分証明書をいう。以下同じ。）の交付に関する基準、手続等必要な事項を定めるものとする。

(定義及び様式)

第2条 腕章、帽章、旗及び車両章（以下「特殊標章」という。）の図案は様式第1号に、表示位置等については様式第1号の2に、それぞれ定めるところによる。

2 身分証明書の様式は、様式第2号に定めるところによる。

(交付の対象者)

第3条 市長は、武力攻撃事態等において、国民保護法第16条の規定に基づき、市長が実施する国民の保護のための措置（以下「国民保護措置」という。）に係る職務等を行う者として、次に掲げる者に対し、特殊標章等の交付を行うものとする。

(1) 市の職員で国民保護措置に係る職務を行うもの

- (2) 消防団長及び消防団員
- (3) 市長の委託により国民保護措置に係る業務を行う者
- (4) 市長が実施する国民保護措置の実施に必要な援助について協力をする者

(交付の手続き)

第 4 条 市長は、前条第 1 号及び第 2 号に掲げる者に対し、特殊標章等の交付をした者に関する台帳(様式第 3 号)に登録し、特殊標章等を作成して交付する。

- 2 市長は、前条第 3 号及び第 4 号に掲げる者に対し、原則として当該対象者からの特殊標章等に係る交付申請書(様式第 4 号)による申請に基づき、その内容を適正と認めるときは、特殊標章等の交付をした者に関する台帳に登録し、特殊標章等を作成して交付する。

第 2 章 特殊標章の交付等

(腕章及び帽章の交付)

第 5 条 市長は、第 3 条第 1 号又は第 2 号に掲げる者のうち武力攻撃事態等において行うこととされる国民保護措置に係る職務の内容等を検査し、市長が必要と認めるものに対し、平時において、第 2 条第 1 項に規定する腕章及び帽章(以下「腕章等」という。)を交付するものとする。

- 2 市長は、第 3 条第 1 号及び第 2 号に掲げる者(前項において規定する者を除く。)並びに同条第 3 号及び第 4 号に掲げる者に対し、武力攻撃事態等において、腕章等を交付するものとする。

(旗及び車両章の交付)

第 6 条 市長は、前条の規定に基づき、腕章等を交付する場合において、必要に応じ、国民保護措置に係る責務、業務又は協力のために使用される場所若しくは車両、船舶、航空機等(以下「場所等」という。)を識別させるため、場所等ごとに第 2 条第 1 項で規定する旗又は車両章(以下「旗等」という。)を併せて、交付するものとする。

(訓練における使用)

第 7 条 市長は、平時において、国民保護措置についての訓練を実施する場合に、第 3 条各号に掲げる者に対し、腕章等を貸与することができるものとする。

- 2 市長は、前項の規定に基づき、腕章等を貸与する場合は、必要に応じ、

場所等ごとに旗等をあわせて貸与することができるものとする。

(特殊標章の特例交付)

第8条 市長は、人命救助等のために特に緊急を要し、対象者からの申請を待ついとまがないと認めるときは、当該申請を待たずに特殊標章のみを交付することができるものとする。

(特殊標章の再交付)

第9条 市長から特殊標章の交付を受けた者は、特殊標章を紛失したとき、又は使用に堪えない程度に汚損若しくは破損した場合には、特殊標章再交付申請書(様式第5号)により、速やかに市長に申請し、特殊標章の再交付を受けなければならない。

2 前項の規定により、再交付を受けるとき(紛失した場合を除く。)は、汚損又は破損をした特殊標章を返納しなければならない。

第3章 身分証明書の交付等

(身分証明書の交付)

第10条 市長は、第5条第1項の規定により、腕章等を交付した者に対し、身分証明書を交付するものとする。

2 市長は、第5条第2項の規定により、腕章等を交付した者に対し、身分証明書を交付するものとする。

(身分証明書の携帯)

第11条 市長から身分証明書の交付を受けた者は、特殊標章を使用する必要があるときは、身分証明書を携帯しなければならない。

(身分証明書の再交付)

第12条 市長から身分証明書の交付を受けた者は、身分証明書を紛失し、又は使用に堪えない程度に汚損し、若しくは破損した場合には、身分証明書再交付申請書(様式第6号)により速やかに市長に申請し、身分証明書の再交付を受けなければならない。身分証明書の記載事項に異動があった場合も同様とする。

2 前項の規定により、再交付を受けるとき(紛失した場合を除く。)は、交付を受けた身分証明書を返納しなければならない。

(有効期間及び更新)

第13条 第10条第1項の規定により、市長が交付する身分証明書の有効期間は、交付された者が身分を失ったときまでとする。

- 2 第10条第2項の規定により、市長が武力攻撃事態等において交付する身分証明書の有効期間は、武力攻撃事態等の状況及び国民保護措置の内容に鑑み、市長が必要と認める期間とする。

第4章 保管及び返納

(保管)

第14条 市長は、申請書及び特殊標章等に番号を付し、厳重に保管するものとする。

- 2 特殊標章等の交付を受けた者は、国民保護措置に係る職務、業務又は協力を行っている場合及び訓練又は啓発のために用いる場合を除き、特殊標章等を厳重に保管しなければならない。

(返納)

第15条 市長から特殊標章等の交付を受けた者は、身分を失ったときその他の事由があったときは、特殊標章等を返納しなければならない。

第5章 濫用の禁止等

(濫用の禁止)

第16条 特殊標章等の交付を受けた者は、特殊標章等を他人に譲り渡し、又は貸与してはならない。

- 2 特殊標章等の交付を受けた者は、国民保護措置に係る職務、業務又は協力を行っている場合又は訓練又は啓発のために用いる場合を除き、特殊標章等を使用してはならない。

- 3 特殊標章等により識別させることができる場所等については、当該場所等が専ら国民保護措置に係る職務、業務又は協力のために使用されていなければならない。

(周知)

第17条 市長は、特殊標章等を交付する者に対し、当該交付する際その他必要な機会を捉え、特殊標章等の意義、その使用及び管理等について説明を行い、あらかじめ周知を図るものとする。

第6章 雑則

(雑則)

第18条 この要綱に定めるもののほか、特殊標章等の様式等については、赤十字標章等及び特殊標章等に係る事務の運用に関するガイドラインに定めるところによる。

第 19 条 羽曳野市における特殊標章等の交付及び管理に関する事務は、市長公室危機管理室が行うものとする。

附 則

この要綱は、平成 19 年 4 月 1 日から施行する。

様式第1号(第2条関係)

特殊標章

腕章

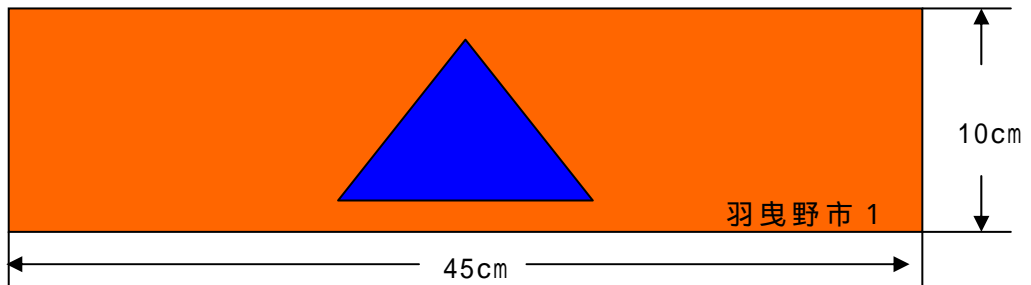

帽章

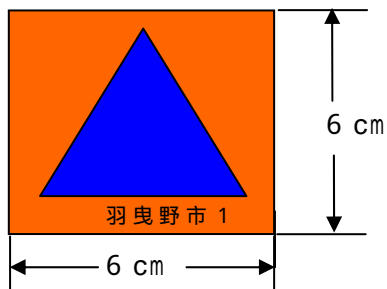

旗

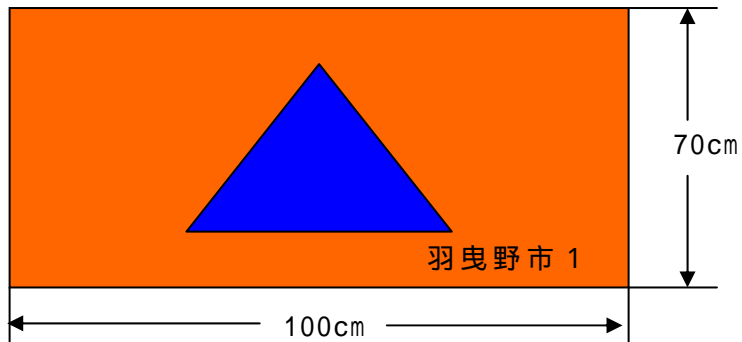

車両章
(大)

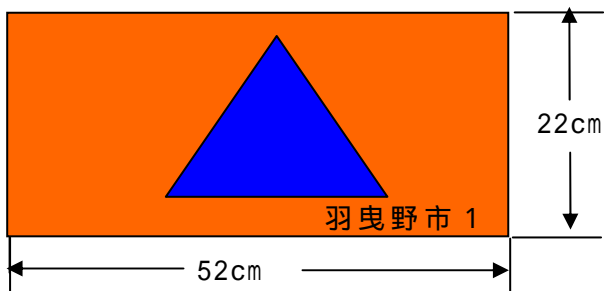

(小)

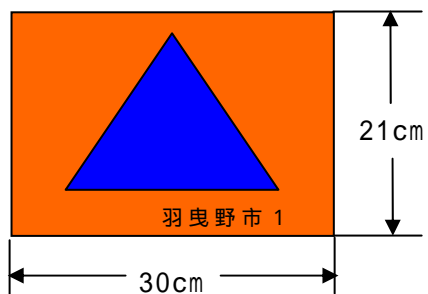

様式第1号の2（第2条関係）

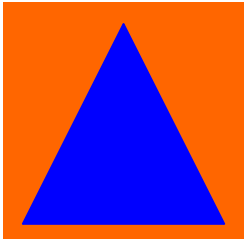
区 分	表 示		制 式
	位 置	形 状	
腕 章	左腕に表示		<p>オレンジ色地に青色の正三角形とする。 三角形の一の角が垂直に上を向いている 三角形のいずれの角もオレンジ色地の縁に接していない。</p> <p>一連の登録番号を表面右下すみに付する。 （例：羽曳野市1）</p>
帽 章	帽子（ヘルメットを含む。）の前部中央に表示		
旗	施設の平面に展張又は掲揚又は表示、船舶に掲揚又は表示		
車両章	車両の両側面及び後面に表示		
	航空機の両側面に表示		

様式第 2 号 (第 2 条関係)

表面

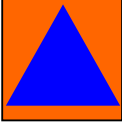
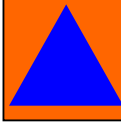
	羽曳野市長	
身分証明書		
国民保護措置に係る職務等を行う者用		
氏名		
生年月日		
この証明書の所持者は、次の資格において 1949 年 8 月 12 日のジュネーブ諸条約及び 1949 年 8 月 12 日のジュネーブ諸条約の国際的な武力紛争の犠牲者の保護に関する追加議定書 (議定書) によって保護される		
受付等の年月日	証明書番号	
許可権者の署名		
有効期限の満了日		

身長	眼の色	頭髪の色
その他の特徴又は情報		
血液型		
所持者の写真		
印章	所持者の署名	

(日本工業規格 A 7 (横 7 4 ミリメートル、縦 1 0 5 ミリメートル))

様式第3号（第4条関係）

特殊標章等の交付をした者に関する台帳

証明書 番号	氏名(漢字)	氏名(ローマ字)	生年月日	資 格	交付等の 年 月 日	有効期間の 満 了 日	身長	眼の色	頭髪の色	血液型	その他の特徴	標章の使用	返 納 日	備 考
1														
2														
3														
4														
5														
6														
7														
8														
9														
10														
11														
12														
13														
14														
15														
16														
17														
18														
19														
20														

様式第4号（第4条関係）

特殊標章等に係る交付申請書

平成 年 月 日

羽曳野市長 様

私は、国民保護法第158条の規定に基づき、特殊標章等の交付を以下のとおり申請します。

氏名：（漢 字） _____ （ローマ字） _____	生年月日（西暦） 年 月 日
申請者の連絡先 住 所：〒 _____ _____	写 真 縦4×横3cm （身分証明書の交付又は使用許可の場合のみ）
電話番号： _____ E mail： _____	
識別のための情報（身分証明書の交付又は使用許可の場合のみ記載） 身 長： _____ cm 眼の色： _____ 頭髪の色： _____ 血液型： _____（Rh因子 _____）	
標章を使用する衣服、場所、車両、船舶、航空機等の概要及び使用する標章の数等 （標章又は特殊信号の交付又は使用許可の場合のみ記載） _____ _____	
（許可権者使用欄） 資 格： _____ 証明書番号： _____ 交付等の年月日 _____ 有効期間の満了日： _____ 返納日： _____	

様式第5号（第9条関係）

特殊標章再交付申請書

平成 年 月 日	
羽曳野市長 様	
申 請 者	
住 所 _____ (電話 _____)	
氏 名 _____	
1 紛失（破損等）した特殊標章の種別及び登録番号	
2 紛失（破損等）年月日	
3 紛失の状況（破損等の理由）	
4 その他必要な事項	
受 付 欄	経 過 欄

- 備 考 1 この用紙の大きさは、日本工業規格A4とする。
2 印の欄は、記入しないこと。

様式第6号(第12条関係)

身分証明書再交付申請書

平成 年 月 日	
羽曳野市長 様	
申 請 者	
住 所 _____ (電話 _____)	
氏 名 _____	
1 旧身分証明書番号	
2 理由	
3 その他必要な事項	
受 付 欄	経 過 欄

- 備 考
- 1 この用紙の大きさは、日本工業規格A4とする。
 - 2 理由には、紛失、汚損、破損、及び記載事項の変更等を記入する。
 - 3 紛失の場合は、紛失の日時、場所及び紛失の状況を追記する。
 - 4 記載事項の変更の場合は、旧記載事項を追記する。
 - 5 印の欄は、記載しないこと。

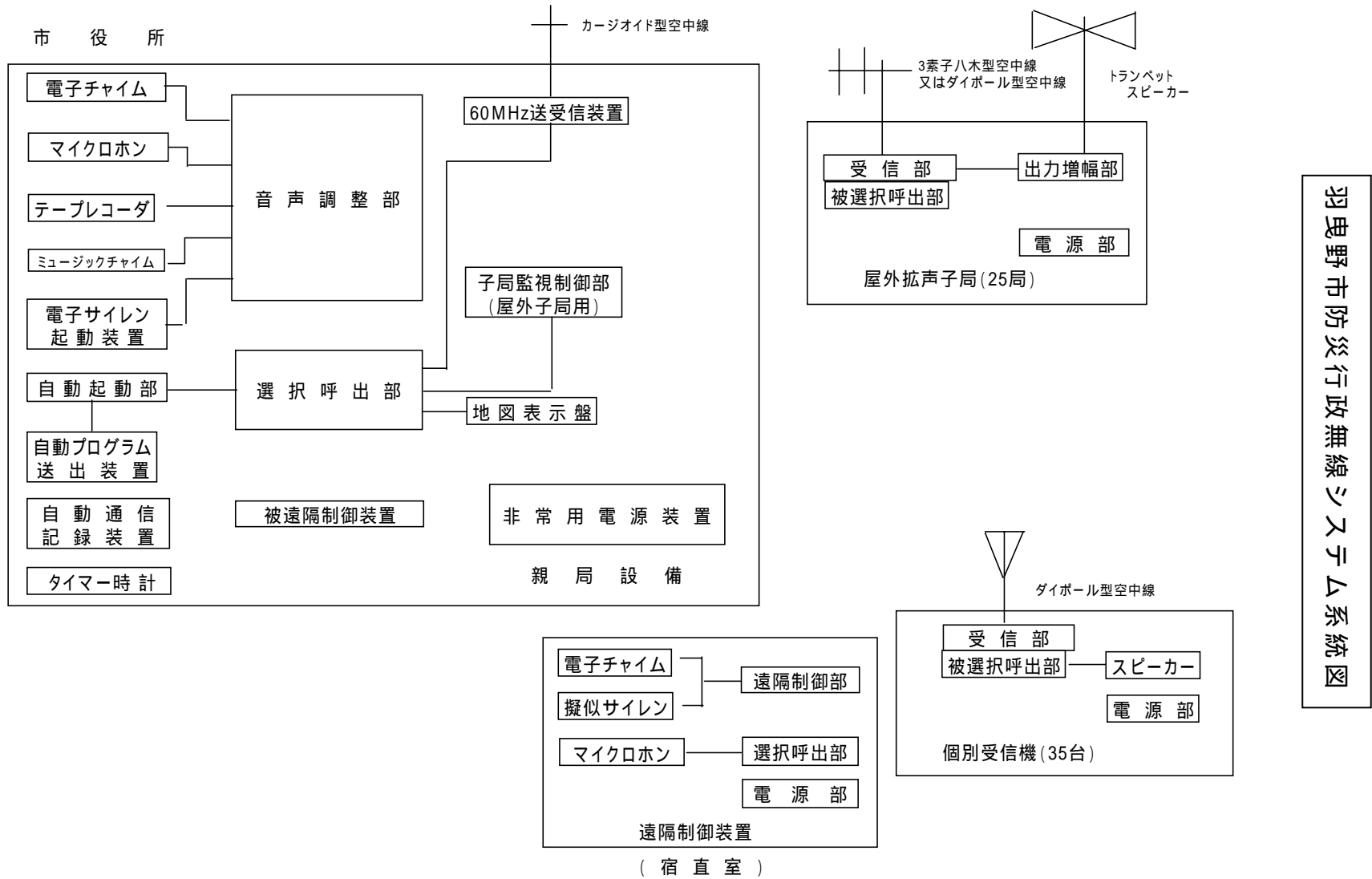

屋外受信装置設置場所一覧

項	地区名	設置場所	緯度・経度	レフレックス	ストレート	スピーカー計
1	古市	古市小学校	34°33'04" 135°36'47"	4		4
2	駒ヶ谷	駒ヶ谷小学校	34°32'20" 135°37'47"	4		4
3	西浦	西浦小学校	34°32'01" 135°36'23"	4		4
4	埴生	埴生小学校	34°34'15" 135°35'04"	4		4
5	高鷲	高鷲小学校	34°32'55" 135°34'38"	4		4
6	丹比	丹比小学校	34°32'55" 135°34'38"	4		4
7	羽曳が丘	羽曳が丘小学校	34°32'10" 135°35'45"	4		4
8	古市	古市南小学校	34°33'10" 135°36'23"	4		4
9	高鷲	高鷲南小学校	34°33'43" 135°35'18"	4		4
10	古市	古市南小学校	34°32'41" 135°36'51"	4		4
11	高鷲	恵我之荘小学校	34°34'11" 135°34'23"	4		4
12	高鷲	高鷲北小学校	34°34'34" 135°34'52"	4		4
13	埴生	埴生南小学校	34°32'56" 135°35'17"	4		4
14	西浦	西浦東小学校	34°31'43" 135°36'57"	4		4
15	古市	誉田中学校	34°33'29" 135°36'57"	4		4
16	高鷲	高鷲中学校	34°34'12" 135°35'10"	4		4
17	埴生	羽曳野中学校	34°33'24" 135°35'13"	4		4
18	西浦	峰塚中学校	34°32'47" 135°35'58"	4		4
19	高鷲	高鷲南中学校	34°33'55" 135°35'13"	4		4
20	丹比	河原城中学校	34°32'48" 135°35'01"	4		4
21	高鷲	羽曳野市支所	34°33'59" 135°34'37"	4		4
22	古市	羽曳野市水道局	34°32'49" 135°37'01"	4		4
23	埴生	人権文化センター	34°33'27" 135°34'43"	4		4
24	高鷲	陵南の森	34°34'19" 135°35'22"	4		4
25	羽曳が丘	羽曳が丘コミュニティセンター	34°32'21" 135°35'37"	4		4

戸別受信装置設置場所一覧

項	設置場所	台数	ダイポール空中線	備考
1	古市小学校	1	1	
2	駒ヶ谷小学校	1	1	
3	西浦小学校	1	1	
4	埴生小学校	1	1	
5	高鷲小学校	1	1	
6	丹比小学校	1	1	
7	羽曳が丘小学校	1	1	
8	古市南小学校	1	1	
9	高鷲南小学校	1	1	
10	古市南小学校	1	1	
11	恵我之荘小学校	1	1	
12	高鷲北小学校	1	1	
13	埴生南小学校	1	1	
14	西浦東小学校	1	1	
15	誉田中学校	1	1	
16	高鷲小学校	1	1	
17	羽曳野中学校	1	1	
18	峰塚中学校	1	1	
19	高鷲南小学校	1	1	
20	河原城中学校	1	1	
21	羽曳野市支所	1	1	
22	羽曳野市水道局	1	1	
23	市民会館	1	1	
24	人権文化センター	1	1	
25	陵南の森	1	1	
26	羽曳が丘コミュニティセンター	1	1	
27	市民体育館	1	1	
28	消防本部	1	1	
29	青少年センター	1	1	
30	碓井ポンプ場	1	1	
31	羽曳野警察署	1	1	
32	保健センター	1	1	
33	青少年児童センター	1	1	
34	向野老人いこいの家	1	1	
35	グレースヒル	1	1	

指定行政機関

	名称	担当部署	所在地	電話	その他
1	内閣府	大臣官房 総務課	千代田区霞ヶ関 3-1-1	(03)3581-1513	
2	国家公安委員会	連絡先は警察庁と同様	千代田区霞が関 2-1-2	(03)3581-0141	
3	警察庁	警備局 警備企画課	千代田区霞が関 2-1-2	(03)3581-0141	
4	防衛施設庁	総務部 総務課企画室	新宿区市谷本村町 5-1	(03)3268-3111	
5	金融庁	総務企画局 政策課	千代田区霞が関 3-1-1	(03)3506-6433	
6	総務省	大臣官房 総務課	千代田区霞が関 2-1-2	(03)5253-5089	
7	消防庁	国民保護・防災部防災課 国民保護室	千代田区霞が関 2-1-2	(03)5253-7550	
8	法務省	大臣官房 秘書課広報室	千代田区霞が関 1-1-1	(03)3592-5396	
9	公安調査庁	総務部 総務課	千代田区霞が関 1-1-1	(03)3592-2638	
10	外務省	大臣官房総務課 危機管理調整室	千代田区霞が関 2-2-1	(03)5501-8059	
11	財務省	大臣官房総合政策課 企画官室	千代田区霞が関 3-1-1	(03)3581-7934	
12	国税庁	長官官房 総務課	千代田区霞が関 3-1-1	(03)3581-4161	
13	文部科学省	大臣官房 文教施設企画部 施設企画課防災推進室	千代田区丸の内 2-5-1	(03)6734-2290	
14	文化庁	連絡先は文部科学省と 同様	千代田区丸の内 2-5-1	(03)6734-2290	
15	厚生労働省	社会・援護局 総務課 災害救助・救援対策室	千代田区霞が関 1-2-2	(03)3595-2612 (03)3595-2614	
16	農林水産省	総合食料局 食料企画課	千代田区霞が関 1-2-1	(03)3502-7942	
17	林野庁	連絡先は農林水産省と 同様	千代田区霞が関 1-2-1	(03)3501-3884	
18	水産庁	連絡先は農林水産省と 同様	千代田区霞が関 1-2-1	(03)3501-3884	
19	経済産業省	大臣官房総務課	千代田区霞が関 1-3-1	(03)3501-1327	
20	資源エネルギー庁	総合政策課	千代田区霞が関 1-3-1	(03)3501-2669	
21	中小企業庁	長官官房 官房参事官室	千代田区霞が関 1-3-1	(03)3501-1768	
22	原子力・保安院	企画調整課	千代田区霞が関 1-3-1	(03)3501-1568	
23	国土交通省	危機管理室	千代田区霞が関 2-1-3	(03)5253-8888	

24	国土地理院	総務部 総務課	茨城県つくば市北郷 1	(029)864-6900	
25	気象庁	総務部 総務課	千代田区大手町 1-3-4	(03)3211-3014	
26	海上保安庁	総務部 国際・危機管理官	千代田区霞が関 2-1-3	(03)3591-9822	
27	環境省	大臣官房総務課	千代田区霞が関 1-2-2	(03)3580-1373	
28	防衛省	運用企画局 事態対処課	新宿区市谷本村町 5-1	(03)3268-3111	

指定地方行政機関

	名称	担当部署	所在地	電話	その他
1	近畿管区警察局	広域調整部 広域調整第二課	大阪市中央区大手前2丁目1番 22号	(06)6944-1234 (内 5521)	
2	大阪防衛施設局	総務部総務課	大阪市中央区大手前4-1-67 (大阪合同庁舎第2号館)	(06)6945-4951	
3	近畿総合通信局	総務課	大阪市中央区大手前1-5-44 大阪合同庁舎第1号館	(06)6942-8503	
4	近畿財務局	総務部総務課	大阪市中央区大手前4-1-76 大阪合同庁舎4号館	(06)6949-6390	
5	大阪税関	総務部総務課総務 第一係	大阪府大阪市港区築港4-10-3 (大阪港湾合同庁舎)	(06)6576-3010	
6	近畿厚生局	総務課	大阪府大阪市中央区大手前 4-1-76 大阪合同庁舎第4号館	(06)6942-2241	
7	大阪労働局	総務課	大阪市中央区大手前4丁目1番 67号 大阪合同庁舎第2号館8F (総務・均等)・9F(基準)	(06)6949-6482	
8	近畿農政局	企画調整室	京都府京都市上京区西洞院通下 長者町下ル丁子風呂町	(075)414-9036	
9	近畿中国森林管理局	企画調整室	大阪府大阪市北区天満橋1-8-75	(06)6881-3402	
10	近畿経済産業局	総務企画部総務課	大阪市中央区大手前1丁目5番 44号 大阪合同庁舎1号館	(06)6966-6001	
11	中部近畿産業保安監督 部近畿支部	管理課	大阪市中央区大手前1-5-44 大阪合同庁舎1号館 第2別館3階	(06)6966-6061	
12	近畿地方整備局	企画部 防災課	大阪府大阪市中央区大手前 1-5-44 大阪合同庁舎1号館8F	(06)6942-1575	
13	近畿運輸局	総務部 総務課	大阪市中央区大手前4-1-76 大阪合同庁舎第4号館	(06)6949-6412	
14	大阪航空局	総務部 航空保安対策課	大阪府大阪市中央区大手前4丁 目1番76号	(06)6949-6211	
15	大阪管区气象台	総務部 総務課	540-0008 大阪市中央区大手前4-1-76 大 阪合同庁舎第4号館	(06)6949-6300	
16	第五管区海上保安本部	総務部総務課	兵庫県神戸市中央区波止場町 1-1	(078)391-6556	
17	近畿地方環境事務所	総務課	大阪市中央区大手前1-7-31 大阪マーチャングイスマート(OMM)ビル8F	(06)4792-0700	

指定公共機関

	所管省庁	名称	担当部署	所在地	電話	その他
1	国土交通省	独立行政法人海上技術安全研究所	企画部企画課	東京都三鷹市新川6-38-1	(0422)41-3007	
2	海上保安庁	独立行政法人海上災害防止センター	総務部総務課	神奈川県横浜市西区みなとみらい3-3-1	(045)224-4311	
3	国土交通省	独立行政法人建築研究所	企画部企画調査課	茨城県つくば市立原1番地	(029)879-0640	
4	経済産業省	独立行政法人原子力安全基盤機構	JNES担当部署、 担当者名：防災支援部 計画グループ	東京都港区虎ノ門3丁目17-1	(03)4511-1602	
5	国土交通省	独立行政法人港湾空港技術研究所	企画管理部企画課	神奈川県横須賀市長瀬3-1-1	(046)844-5040	
6	厚生労働省	独立行政法人国立病院機構	本部総務部総務課	東京都目黒区東が丘2-5-21	(03)5712-5050	
7	経済産業省	独立行政法人産業技術総合研究所	企画本部	東京都千代田区霞が関1-3-1	(03)5501-0830	
8	経済産業省	独立行政法人情報処理推進機構	セキュリティセンター	東京都文京区本駒込2-28-8	(03)5978-7508	
9	総務省	独立行政法人情報通信研究機構	総合企画部企画戦略室	東京都小金井市貫井北町4-2-1	(042)327-7457	
10	農林水産省	独立行政法人森林総合研究所	総務部総務課	茨城県つくば市松の里1	(029)873-2812	
11	農林水産省	独立行政法人水産総合研究センター	総務部庶務課	神奈川県横浜市西区みなとみらい2-3-3 クイーンズ 7F-B15F	(045)227-2600	
12	国土交通省	独立行政法人土木研究所	企画部研究企画課	茨城県つくば市南原1-6	(029)879-6751	
13	文部科学省	独立行政法人日本原子力研究開発機構	研究開発局 原子力研究開発課	東京都千代田区丸の内2-5-1	(03)6734-4166	
14	国土交通省	独立行政法人日本高速道路保有・債務返済機構	総務部管理課	東京都港区西新橋二丁目8番6号	(03)3508-5164	
15	農林水産省	独立行政法人農業・食品産業技術総合研究機構	総合企画調整部 企画調整室	茨城県つくば市観音台3-1-1	(029)838-7699	
16	文部科学省	独立行政法人放射線医学総合研究所	研究振興局 研究振興戦略官付	東京都千代田区丸の内2-5-1	(03)6734-4117	
17	国土交通省	独立行政法人水資源機構	総務部総務課	埼玉県さいたま市中央区新都心11-2	(048)600-6511	
18	金融庁	日本銀行	決済機構局 業務継続計画担当	東京都中央区日本橋本石町2-1-1	(03)3277-3546	
19	厚生労働省	日本赤十字社	救護・福祉部 救護課	東京都港区芝大門1-1-3	(03)3437-7084	

	所管省庁	名称	担当部署	所在地	電話	その他
20	総務省	日本放送協会	報道局 気象・災害センター	東京都渋谷区神南 2-2-1	(03)5455-3409	
21	総務省	日本郵政公社	本社 C S R 室	東京都千代田区霞が関 1-3-2	(03)3504-4624	
22	国土交通省	西日本高速道路株式会社	管理事業本部管理事業統括チーム	大阪市北区堂島 1-6-20 堂島アバンザ	(06)6344-7149	
23	国土交通省	阪神高速道路株式会社	保全施設部保全企画グループ	大阪市中央区久太郎町 4-1-3	(06)6252-8121	
24	総務省	西日本電信電話株式会社	基盤サービス部災害対策室	大阪市中央区馬場町 3-15	(06)4793-7741	
25	経済産業省	関西電力株式会社	総務室 庶務グループ	大阪市北区中之島 3-6-16	(06)6441-8821	
26	経済産業省	大阪瓦斯株式会社	中央保安指令部	大阪市中央区平野町 4 丁目 1 番 2 号	(06)6202-0722	
27	国土交通省	近鉄バス株式会社	総務部	東大阪市小阪 1 丁目 7 番 1 号	(06)6618-5303	
28	国土交通省	西日本旅客鉄道株式会社	総務部リスク管理室	大阪市北区芝田 2 丁目 4 番 24 号	(06)6375-2119	
29	国土交通省	近畿日本鉄道株式会社	安全環境推進部	大阪市天王寺区上本町 6 丁目 1 番 55 号	(06)6775-3357	
30	総務省	エヌ・ティ・ティ・コミュニケーションズ株式会社	ネットワーク事業部 統合ネットワーク部（危機管理）	東京都千代田区内幸町 2-1-1 飯野ビル 2 階 201	(03)5202-9909	
31	総務省	KDDI 株式会社	運用本部運用管理部 統括グループ	東京都新宿区西新宿 2-3-2 KDDI ビル	(03)3347-5299	
32	総務省	日本テレコム株式会社	総務部	東京都港区東新橋 1-9-1 東京汐留ビルディング	(03)6888-8000	
33	総務省	株式会社エヌ・ティ・ティ・ドコモ関西	災害対策室	大阪市北区梅田 1-10-1 梅田 D T タワー 6F	(06)6457-8621	
34	総務省	ボーダフォン株式会社	コーポレートセキュリティ室	東京都港区東新橋 1-9-1 東京汐留ビルディング	(03)6889-6304	
35	総務省	朝日放送株式会社	総務局 報道情報局	大阪市北区大淀南 2-2-48	(06)6458-5321 (06)6457-5300	
36	総務省	株式会社毎日放送	総務局	大阪市北区茶屋町 17- 1	(06)6359-1123 (代)	
37	総務省	関西テレビ放送株式会社	総務局 報道局	大阪市北区扇町 2-1-7	(06)6314-8100	
38	総務省	讀賣テレビ放送株式会社	報道局	大阪市中央区城見 2-2-33	(06)6947-2352	
39	総務省	大阪放送株式会社	制作報道局	大阪市港区弁天 1-2-4	(06)6577-1313	

武力攻撃事態等において地方公共団体との
連絡調整を担当する部隊等の長

都道府県	部隊等の長及び窓口	区分	〒	所在地	電話	その他
大阪府	中部方面総監 防衛部	陸自	664-0012	伊丹市緑ヶ丘 7-1-1	(072)782-0001	
大阪府	呉地方総監 防衛部	海自	737-8554	呉市幸町 8-1	(0823)22-5511	
大阪府	中部航空方面隊司令官 防衛部	空自	350-1394	狭山市稲荷山 2-3	(042)953-6131	

關係機關連絡先一覽

機関名	担当課	所在地	電話
大阪府	総務部危機管理室	大阪市中央区大手前 2-1-2-22	06-6944-6021 (直通)
大阪府警察本部	警備部警備課	大阪市中央区大手前 3-1-16	06-6943-1234 (代表)
大阪海上保安監部	警備救難課	大阪市港区築港 4-10-3	06-6571-0222 (代表)
関西空港海上警備救難部		泉佐野市泉州空港北 1	072-455-1235 (代表)
陸上自衛隊第三師団	第3部防衛班	兵庫県伊丹市広畑 1-1	0727-81-0021 (代表)
海上自衛隊阪神基地隊	本部警備科	神戸市東灘区魚崎浜町 37	078-441-1001 (代表)
日本赤十字社大阪府支部	事業課	大阪市中央区大手前 2-1-7	06-6943-0743
社団法人大阪府医師会	地域医療3課	大阪市天王寺区上本町 2-1-22	06-6763-7003

関係機関連絡先一覧（大阪府所管の保健所）

機 関 名	所管区域	電 話
池田府民健康プラザ	池田市、箕面市、豊野町、能勢町	072-751-2990
豊中府民健康プラザ	豊中市	06-6849-1721
吹田府民健康プラザ	吹田市	06-6339-2225
茨木府民健康プラザ	茨木市、摂津市、島本町	072-624-4668
枚方府民健康プラザ	枚方市	072-845-3151
寝屋川府民健康プラザ	寝屋川市	072-829-7771
守口府民健康プラザ	守口市、門真市	06-6993-3131
四條畷府民健康プラザ	大東市、四條畷市、交野市	072-878-1021
八尾府民健康プラザ	八尾市、柏原市	072-994-0661
藤井寺府民健康プラザ	松原市、羽曳野市、藤井寺市	072-955-4181
富田林府民健康プラザ	富田林市、河内長野市、大阪狭山市、 太子町、河南町、千早赤阪村	0721-23-2681～4
和泉府民健康プラザ	泉大津市、和泉市、高石市、忠岡町	0725-41-1342
岸和田府民健康プラザ	岸和田市、貝塚市	072-422-5681
泉佐野府民健康プラザ	泉佐野市、泉南市、阪南市、熊取町、 田尻町、岬町	072-462-7701

（大阪府所管外の保健所）

機関名	所管区域	電話
大阪市健康福祉局	大阪市内全域	06-6208-7911
大阪市保健所		06-6647-0641
堺市保健所	堺市内全域	072-222-9933
東大阪市保健所	東大阪市全域	072-960-3800
高槻市保健所	高槻市全域	072-661-9330

関係機関連絡先一覧（市町村防災担当部局）

市町村名	通信窓口	所在地	電話番号	大阪府防災行政無線番号
大阪市	危機管理室	大阪市北区中之島 1-3-20	(代) 06-6208-8181	500-5222
			(直) 06-6208-7388	
堺市	総務局 危機管理室	堺市南瓦町 3-1	(代) 072-233-1101	501-8900
			(直) 072-228-7605	
岸和田市	市民生活部 市民生活課	岸和田市岸城町 7-1	(代) 072-423-2121	502-8900
豊中市	総務部 危機管理室	豊中市中桜塚 3-1-1	(代) 06-6858-2525	503-8900
			(直) 06-6858-2071	
池田市	市長公室 危機管理課	池田市城南 1-1-1	(代) 072-752-1111	504-8900
			(直) 072-754-6263	
吹田市	企画部 安心安全課	吹田市泉町 1-3-40	(代) 06-6384-1231	505-8900
			(直) 06-6384-1753	
泉大津市	総合政策部 危機管理室	泉大津市東雲町 9-12	(代) 0725-33-1131	506-8900
高槻市	総務部 危機管理課	高槻市桃園町 2-1	(代) 072-674-7111	507-8900
			(直) 072-674-7314	
貝塚市	総務部 危機管理室	貝塚市畠中 1-17-1	(代) 072-423-2151	508-8900
			(直) 072-433-7392	
守口市	市民生活部 防災課	守口市京阪本通 2-2-5	(代) 06-6992-1221	509-8900
枚方市	危機管理部 消防防災 G	枚方市大垣内町 2-1-20	(代) 072-841-1221	500-8900
茨木市	総務部 総合防災課	茨木市駅前 3-8-13	(代) 072-622-8121	511-8900
			(直) 072-620-1617	
八尾市	総務部 防災対策室	八尾市本町 1-1-1	(代) 072-991-3881	512-8900
			(直) 072-924-9870	
泉佐野市	生活環境部 市民生活課	泉佐野市市場東 1-295-3	(代) 072-463-1212	513-5900
富田林市	総務部 危機管理課	富田林市常磐町 1-1	(代) 0721-25-1000	514-8900

市町村名	通信窓口	所在地	電話番号	大阪府防災行政無線番号
寝屋川市	人・ふれあい部 危機管理室	寝屋川市本町 1-1	(代) 072-824-1181	515-8900
河内長野市	企画総務部 危機管理室	河内長野市原町 396-3	(代) 0721-53-1111	516-3900
松原市	総務部 市民安全課	松原市阿保 1-1-1	(代) 072-334-1550	517-8900
			(直) 072-337-3151	
大東市	市民生活部 生活安全課	大東市谷川 1-1-1	(代) 072-872-2181	518-8900
和泉市	総務部 総務課	和泉市府中町 2-7-5	(代) 0725-41-1551	519-8900
箕面市	市長公室 市民安全生活課	箕面市西小路 4-6-1	(代) 072-723-2121	520-3900
			(直) 072-724-6750	
柏原市	総務部 危機管理室	柏原市安堂町 1-55	(代) 072-972-1501	521-8900
羽曳野市	市長公室 危機管理室	羽曳野市誉田 4-1-1	(代) 072-958-1111	522-8900
			(直) 072-956-0119	
門真市	総務部 防災課	門真市中町 1-1	(代) 06-6902-1231	523-8900
			(直) 06-690-25812	
摂津市	総務部 総務防災課	摂津市三島 1-1-1	(代) 06-6383-1111	524-8900
高石市	総務部 環境保全課	高石市加茂 4-1-1	(代) 072-265-1001	525-8900
藤井寺市	都市整備部 危機管理課	藤井寺市岡 1-1-1	(代) 072-939-1111	526-8900
東大阪市	危機管理室	東大阪市荒本北 50-4	(代) 06-4309-3000	527-8900
			(直) 06-4309-3130	
泉南市	総務部 制作推進課	泉南市樽井 1-1-1	(代) 072-483-0001	528-8900
四條畷市	市民生活部 生活環境課	四條畷市中野本町 1-1	(代) 072-877-2121	529-8900
交野市	都市整備部 防災安全課	交野市私部 1-1-1	(代) 072-892-0121	530-8900

市町村名	通信窓口	所在地	電話番号	大阪府防災行政無線番号
大阪狭山市	政策調整室 危機管理 G	大阪狭山市狭山 1-2384-1	(代) 072-366-0011	531-7900
阪南市	総務部 危機管理課	阪南市尾崎町 35-1	(代) 072-471-5678	532-8900
島本町	総務部 自治防災課	三島郡島本町桜井 2-1-1	(代) 075-961-5151	533-8900
豊能町	総務部 住民課	豊能郡豊能町余野 414-1	(代) 072-739-0001	534-8900
能勢町	総務部 住民課	豊能郡能勢町宿野 28	(代) 072-734-0001	535-8900
忠岡町	事業部 建設課	泉北郡忠岡町忠岡東 1-34-1	(代) 0725-22-1122	536-8900
熊取町	政策推進部 企画課	泉南郡熊取町野田 1-1-1	(代) 072-452-1001	537-8900
田尻町	総務部 総務課	泉南郡田尻町大字嘉祥寺 375-1	(代) 072-466-1000	538-316
岬町	総務部 危機管理課	泉南郡岬町深日 2000-1	(代) 072-492-2001	539-8900
			(直) 072-492-2759	
太子町	総務部 地域振興防災室	南河内郡太子町大字山田 88	(代) 0721-98-0300	540-8900
			(直) 0721-98-5518	
河南町	総務部 総務課	南河内郡河南町大字白木 1359-6	(代) 0721-93-2500	541-8900
千早赤阪村	総務部 総務課	南河内郡千早赤阪村大字 水分 180	(代) 0721-72-0081	542-8900

関係機関連絡先一覧（消防本部）

消防本部名	通信窓口	所在地	電話番号	大阪府 防災行政 無線番号
大阪市消防局	指令課指令 情報センター	大阪市西区新町 1-26-3	06-6532-8173	400-0
岸和田市消防本部	通信指令室	岸和田市岸城町 7-1	072-431-0119	402-0
豊中市消防本部	指令情報課	豊中市岡上の町 1-8-24	06-6853-2345	403-0
池田市消防本部	管制室	池田市八王寺 1-2-1	072-754-3516	404-0
吹田市消防本部	指令調査課 指令係	吹田市内本町 1-23-14	06-6381-0003	405-0
泉大津市消防本部	通信指令室	泉大津市小松町 1-70	0725-21-0119	406-0
高槻市消防本部	指令調査課 指令係	高槻市桃園町 4-30	072-676-0119	407-0
貝塚市消防本部	警備課警備係	貝塚市鳥羽 122-1	072-422-0119	408-0
茨木市消防本部	警備課	茨木市東中条町 2-13	072-622-6955	411-0
八尾市消防本部	指令課	八尾市高美町 5-7	072-992-0119	412-0
泉佐野市消防本部	通信指令室	泉佐野市りんくう往来北 1-20	072-469-0119	413-0
富田林市消防本部	通信指令室	富田林市甲田 1-7-1	0721-25-1122	414-0
河内長野市消防本部	通信指令室	河内長野市原町 4-8	0721-62-0119	416-0
松原市消防本部	通信指令室	松原市阿保 1-16-2	072-332-3102	417-0
大東市消防本部	通信指令室	大東市新町 13-35	072-875-0119	418-0
和泉市消防本部	警防課 通信指令室	和泉市一条院町 140-2	0725-41-0119	419-0
箕面市消防本部	通信指令室	箕面市箕面 5-11-19	0727-24-5678	420-0
摂津市消防本部	消防署警備係	摂津市三島 1-1-2	06-6381-0119	424-8940
東大阪市消防局	通信指令室	東大阪市御厨栄町 3-1-41	06-6788-0119	427-0
泉南市消防本部	警防課	泉南市信達市場 2012-1	072-485-0119	428-0

消防本部名	通信窓口	所在地	電話番号	大阪府 防災行政 無線番号
四條畷市消防本部	警備課	四條畷市大字中野 596-1	072-876-2900	429-0
交野市消防本部	消防本部	交野市天野が原町 4-8-1	072-892-0119	430-0
大阪狭山市消防本部	通信指令室	大阪狭山市狭山 1-2384-1	072-366-0055	431-7940
島本町消防本部	通信指令室	三島郡島本町若山台 1-2-5	075-962-1199	433-0
豊能町消防本部	消防署警備係	豊能郡豊能町東ときわ台 1-1-3	072-738-1121	434-0
忠岡町消防本部	警防課警備係	泉北郡忠岡町忠岡北 1-1-23	0725-32-0119	436-0
熊取町消防本部	警備課	泉南郡熊取町野田 1-1-19	072-453-0119	437-0
河南町消防本部	警備課	南河内郡河南町大字白木 1279-1	0721-90-3119	441-0
堺市高石市 消防組合消防本部	通信指令課	堺市大浜南町 3-2-5	072-238-0083	444-0
守口市門真市 消防組合消防本部	司令課指令係	門真市殿島町 7-1	06-6906-1122	445-0
枚方寝屋川 消防組合消防本部	指令室	枚方市南中振 1-16-30	072-852-9800	446-0
柏原羽曳野藤井寺 消防組合消防本部	通信指令室	藤井寺市青山 6-613-8	072-958-0119	447-0
阪南岬 消防組合消防本部	警備課通信室	阪南市黒田 264-1	072-473-0119	448-0

災害拠点病院（基幹災害医療センター）

病 院 名	住 所	電 話
大阪府立急性期・総合医療センター	大阪市住吉区万代東 3 - 1 - 5 6	06-6692-1201

災害拠点病院（地域災害医療センター）

病 院 名	住 所	電 話
大阪市立総合医療センター	大阪市都島区都島本通 2-13-22	06-6929-1221
国立病院機構大阪医療センター	大阪市中央区法円坂 2-1-1-14	06-6942-1331
大阪赤十字病院	大阪市天王寺区筆ヶ崎町 5-30	06-6774-5111
大阪市立大学医学部附属病院	大阪市阿倍野区旭町 1-5-7	06-6645-2121
済生会千里病院	吹田市津雲台 1-1-D6	06-6871-0121
大阪大学医学部附属病院	吹田市山田丘 2-15	06-6879-5111
大阪府立三島救命救急センター	高槻市南芥川町 11-1	06-683-9911
大阪医科大学附属病院	高槻市大学町 2-7	072-683-1221
関西医科大学附属滝井病院	守口市文園町 10-15	06-6992-1001
関西医科大学附属枚方病院	枚方市新町 2-3-1	072-804-0101
大阪府立中河内救命救急センター	東大阪市西岩田 3-4-13	06-6785-6166
東大阪市立総合病院	東大阪市西岩田 3-4-5	06-6781-5101
近畿大学医学部附属病院	大阪狭山市大野東 377-2	072-366-0221
市立堺病院	堺市堺区南安井町 1 丁 1-1	072-221-1700
大阪府立泉州救命救急センター	泉佐野市りんくう往来北 2-24	072-464-9911
市立泉佐野病院	泉佐野市りんくう往来北 2-23	072-469-3111

特定診療災害医療センター

病 院 名	住 所	電 話
大阪府立成人病センター	大阪市東成区中道 1-3-3	06-6972-1181
大阪府立精神医療センター	枚方市宮之阪 3-16-21	072-847-3261
大阪府立呼吸器・アレルギー医療センター	羽曳野市はびきの 3-7-1	072-957-2121
大阪府立母子保健総合医療センター	和泉市室堂町 840	0725-56-1220

大阪府指定避難施設一覧表（羽曳野市）

整理番号	施設の名称	施設の所在	施設の面積		指定の区分
			屋内部分 (㎡)	屋外部分 (㎡)	
1	羽曳野市立古市小学校	古市1丁目2番5号	1,927	5,442	
2	羽曳野市立古市南小学校	古市5丁目14番38号	1,962	7,032	
3	大阪府立西浦高等学校	西浦2丁目1797番地	1,547	14,500	
4	羽曳野市立白鳥小学校	白鳥3丁目8番17号	1,422	7,062	
5	羽曳野市立誉田中学校	誉田6丁目5番37号	2,450	15,016	
6	羽曳野市立高鷲小学校	島泉2丁目1番19号	2,413	4,103	
7	羽曳野市立高鷲南小学校	高鷲2丁目12番1号	2,277	6,219	
8	羽曳野市立恵我之荘小学校	南恵我之荘7丁目8番35号	1,727	7,923	
9	羽曳野市立高鷲北小学校	島泉4丁目3番33号	2,590	5,794	
10	羽曳野市立高鷲中学校	島泉9丁目14番4号	2,128	11,651	
11	羽曳野市立高鷲南中学校	高鷲2丁目2番1号	2,241	10,206	
12	羽曳野市立埴生小学校	伊賀5丁目6番37号	2,161	8,862	
13	羽曳野市立埴生南小学校	はびきの6丁目6番1号	2,438	9,300	
14	羽曳野市立西浦小学校	西浦1050番地	2,615	4,051	
15	羽曳野市立峰塚中学校	西浦6丁目48番地	2,576	12,549	
16	羽曳野市立西浦東小学校	広瀬75番地の3	1,715	7,508	
17	羽曳野市立羽曳が丘小学校	羽曳が丘6丁目8番1号	1,847	9,166	
18	羽曳野市立河原城中学校	桃山台4丁目123番地	2,405	11,835	
19	羽曳野市立駒ヶ谷小学校	駒ヶ谷344番地の1	1,452	3,036	
20	大阪府立羽曳野高等学校	大黒776番地	2,309	27,570	

整理番号	施設の名称	施設の所在	施設の面積		指定の区分
			屋内部分 (㎡)	屋外部分 (㎡)	
21	羽曳野市市民会館	誉田 1 丁目 4 番 4 号	735	280	
22	羽曳野市立陵南の森総合センター	島泉 8 丁目 8 番 1 号	574	3,836	
23	羽曳野市立生活文化情報センター	軽里 1 丁目 1 番 1 号	3,681	600	
24	羽曳野市立総合スポーツセンターはびきのコロセアム	南恵我之荘 4 丁目 237 番地の 4	2,925	7,150	
25	羽曳野市立誉田中学校 茶山グラウンド	誉田 6 丁目 612 番地		4,188	
26	石川スポーツ公園	古市石川河川敷		15,059	
27	誉田八幡宮	誉田 3 丁目 2 番 8 号		4,000	
28	羽曳野市立高鷲小学校 第 2 グラウンド	恵我之荘 2 丁目 70 番 1 号		5,080	
29	しなづせせらぎの道	恵我之荘 1 丁目 (旧河川敷)		4,870	
30	東除公園	南恵我之荘 3 丁目 14 番 1 号		2,000	
31	羽曳野市立駒ヶ谷テニスコート	駒ヶ谷 1408 番地の 1		4,609	
32	青少年児童センター	向野 3 丁目 156 番地の 5	853	13,658	
33	向野公園	向野 265 番地の 1		3,100	
34	上印公園	はびきの 4 丁目 298 番地の 2		1,800	
35	伊賀公園	伊賀 6 丁目 150 番地		1,500	
36	大阪府立食と緑の総合技術センター	尺度 442 番地		20,000	
37	羽曳が丘北公園	羽曳が丘 1 丁目 201 番地		8,300	
38	羽曳が丘中公園	羽曳が丘 3 丁目 202 番地		2,600	
39	羽曳野市立丹比小学校	郡戸 206 番地	2,577	8,060	
40	道の駅しらとりの郷・羽曳野	埴生野 975 番地の 3		27,225	
41	石川河川公園駒ヶ谷地区	駒ヶ谷 140 番地外		54,000	

整理番号	施設の名称	施設の所在	施設の面積		指定の区分
			屋内部分 (㎡)	屋外部分 (㎡)	
42	羽曳野市立羽曳が丘コミュニティセンター	羽曳が丘西2丁目5番1号	345		
43	羽曳野市立東部コミュニティセンター	古市1541番地の1	401		
44	羽曳野市立丹比コミュニティセンター	榎山251番地の1	302		
45	羽曳野市立グレープヒルスポーツ公園	駒ヶ谷850番地		13,986	
46	峰塚公園	軽里2丁目85番地の1他		53,000	
47	野々上区画内2丁目緑地	野々上2丁目646番地		860	
48	埴生野公園	野々上5丁目462番地の9		900	
49	桃山台1号公園	桃山台1丁目324番地の112		3,400	
50	桃山台2号公園	桃山台3丁目130番地の48		2,600	
51	榎山緑地	榎山357番		1,200	
52	郡戸公園	郡戸300番地123他		1,000	
53	新池さくら公園	南恵我之荘5丁目859番地		2,867	

指定の区分の欄は、羽曳野市国民保計画第3編第2章4避難施設(1)避難施設の指定のタイプ別に区分

収容型、 集合型、 退避型、 福祉型

**羽曳野市国民保護計画
資料編**

平成19年1月

発行	羽曳野市
編集	羽曳野市市長公室危機管理室 〒583-8585 大阪府羽曳野市誉田4丁目1番1号
電話	072-958-1111 (代表)
印刷	国際航業株式会社